سلام

قوام‌پرور رحمت

۱۲ صفحه

روزنامه سیاسی، فرهنگی، اقتصادی، اجتماعی صبح

سال سوم- شماره ۵۹۸ تکشماره ۵۰ ریال

شنبه ۲۹ خرداد ۱۳۷۲- ۲۸ ذیحجه ۱۴۱۳- ۱۹/ژوئن ۱۹۹۳

با حضور حجت‌الاسلام کروبی:

اولین گردهمائی «مدرسه و فضای سبز» در تهران برگزار شد

سرویس خبر- اولین گردهمائی «مدرسه و فضای سبز» پنجشنبه شب در پارک «گلسار» تهران و با حضور حجت‌الاسلام‌والمسلمین کروبی، جمعی از علماء و روحانیون، شهردار منطقه ۱۴، مسئولین سازمان پارکها و شهرداری تهران، معلمان و مربیان مدارس منطقه ۱۴ و تعدادی از دانش‌آموزان برگزار شد.

به گزارش روابط عمومی شهرداری منطقه ۱۴، در این گردهمائی که با هدف آشنایی دانش‌آموزان با تاثیر نقش فضای سبز در سالم‌سازی هوای شهر تهران برگزار شد حجت‌الاسلام‌والمسلمین کروبی طی سخنانی کوتاه، ضمن تقدیر از این اقدام شهرداری و آموزش و پرورش منطقه ۱۴ دانش‌آموزان را آینده‌سازان کشور خواند و از زحمات

بقیه در صفحه ۲

مدیر کل خواربار و کشاورزی سازمان ملل:

بدون رفع گرسنگی در جهان حقوق بشر وجود نخواهد داشت

خبرگزاری جمهوری اسلامی به گفته مدیر کل سازمان خواربار و کشاورزی سازمان ملل (فائو) تا زمانی که انسان برای گرسنگی مبارزه می‌کند، حقوق بشر وجود نخواهد داشت.

به گزارش دفتر فائو در رم «ادوارد سائوما» روز جمعه طی اظهاراتی در اجلاس حقوق بشر در وین گفت، تغذیه باید بعنوان یکی از حقوق اساسی بشر شناخته شود.

وی با اشاره به سوءتغذیه در جهان و رنج میلیونها انسان در این زمینه گفت: حقوق انسان نباید تنها به آزادی محدود شود بلکه باید به حق برخورداری از تغذیهٔ مناسب و سالم نیز بسط داده شود.

زمانیکه میلیونها انسان در جهان برای گرسنگی مبارزه می‌کنند، حقوق‌بشر نمی‌تواند وجود داشته باشد.

بعقیدهٔ سائوما علی رغم رشد جمعیت و مشکلات محیط زیستی ذخائر موجود غذایی در

بقیه در همین صفحه

رئیس جمهور در خطبه‌های نماز جمعه دیروز تهران:

آنهائی که توجیه نشده بودند به من رأی ندادند

سرویس خبر- حجت‌الاسلام والمسلمین هاشمی رفسنجانی رئیس جمهور در خطبه‌های دیروز نماز جمعه تهران سخنان مشروحی ایراد کردند که متن سخنان ایشان در خطبه اول در زیر می‌آید:

■ من خود را وقف انقلاب کرده‌ام.

■ من فکر می‌کنم در یک برنامه ۱۰ ساله می‌توان مشکلات را حل کرد.

■ من چشم‌انداز آینده را بسیار روشن می‌بینم و در آینده مشکلات ارزی نداریم.

■ قبل از انتخابات ما سیاستهای برنامه دوم را به روزنامه‌ها دادیم که مردم ببینند اگر می‌خواهند رأی بدهند و اگر می‌خواهند رأی ندهند.

■ ما در آینده نه مشکل ارزی داریم، نه مشکل مواد اولیه، نه مواد غذایی و نه مواد داروئی.

از اینکه نمازگزاران ما در زیر آفتاب گرم با این حرارتی که در این میدان وجود دارد متاذی هستند این مایه رنج و ناراحتی روحی است و من سعی می‌کنم خطبه‌هایم را طوری تنظیم کنم که به محض ورود ظهر ما نماز بخوانیم که کمتر شما رنج ببرید و اگر خطبه اول طولانی شود انشاءا... خطبه دوم را مختصر می‌کنم و به این وعده وفا می‌کنم و نقطه دیگر اینکه فکر می‌کنم ضرورت دارد که سریعا سقفی برای این محل نمازجمعه بطور موقت باز احداث شود که برای مردمی که برای نماز می‌آیند اینطور مشکل نباشد که انشاءا... ستاد نمازجمعه بلافاصله بعد از همین امروز کار را شروع کند، دولت هم کمک خواهد کرد، گرچه ما هزینه اصلی را در مصلای بزرگ تهران شروع کردیم و امیدواریم که در ظرف یکی دو سال آینده آنجا را برای نماز مهیا کنیم اما نمی‌شود دو سه سال هم منتظر بود و گرما و سرما زیر آفتاب و باران بود.

من در خطبه دوم بطور طبیعی آنطوری که مردم انتظار دارند قاعدتا راجع به انتخابات حرف می‌زنم که قاعدتا عمومی‌ترین و بحث‌انگیزترین مسئله روز دنیا و جامعه ماست و در خطبه دوم، مسائل فراوان مناسبت هفته داریم که آنها را فشرده عرض خواهم کرد. همانطوری که معمولا در گذشته رویهٔ من بوده وقتی که مسئله بحث‌انگیزی در جامعه پیدا می‌شده من در خطبه‌های نمازجمعه تحلیلی ارائه می‌دادم برای اینکه آنچه که به عنوان یک کارشناس نظام می‌فهمیم در اختیار مردم باشد و طبعا ممکن است تحلیلهای دیگری هم غیر از نظرات من باشد. و از نظر خودم این یک بحث بسیار مهمی است و این را باید در خطبه‌های مهم ایراد شد. در نمازجمعه بحساب بیاوریم. از دو جهت باید مسئله را تحلیل کنیم. یکی از جهت مقدار حضور مردم در انتخابات و دیگر از جهت ترکیب آراء. که هر دو نیاز به توضیح دارد. قبلا در یک جمله عرض می‌کنم، با یک مروری به نتایج انتخابات‌های ریاست جمهوری که در تمام دوران بعد از انقلاب ما داشتیم ۶

بقیه در صفحه ۲

بیل کلینتون:

نیروهای بین‌المللی برای تهاجمات آتی در سومالی آماده می‌شوند

سرویس خارجی- به گزارش بخش خبری روز گذشته رادیو بی‌بی‌سی، بیل کلینتون گفته است که عملیات نظامی سازمان ملل متحد علیه ژنرال «محمد فرح عیدید» رهبر یکی از جناحهای متخاصم سومالی، اکنون با موفقیت به پایان رسیده است.

رئیس جمهور آمریکا در کنفرانس خبری کاخ سفید گفت که حمله علیه مواضع ژنرال عیدید در موگادیشو پایتخت سومالی، نیروهای او را فلج کرده است ولی نیروهای بین‌المللی علیه تهاجمات آینده خود را آماده کرده‌اند.

کلینتون اظهار داشت که نیروهای عیدید مسئول شدیدترین حملات علیه نیروهای سازمان ملل متحد در سی‌سال اخیر هستند و سازمان ملل نمی‌توانست یک چنین اقدامی را مجازات نکند. اظهارات کلینتون در اشاره به قتل ۲۳ سرباز پاکستانی سازمان ملل در آغاز ماه جاری بود.

بقیه در صفحه اخر

در پی فرار ابوالفضل ایلچی بیگ:

حیدرعلی‌اف قدرت را در آذربایجان بدست گرفت

□ سفیر روسیه: تنها راه خروج از بحران در آذربایجان، کمک تمام نیروهای سیاسی موجود به علی‌اف است

خبرگزاری جمهوری اسلامی در پی فرار «ابوالفضل ایلچی‌بیگ» رئیس جمهور آذربایجان «حیدرعلی اف» رئیس پارلمان این کشور روز جمعه در تلویزیون اعلام کرد که مسئولیت و وظایف ریاست جمهوری را بعهده گرفته است.

به گزارش خبرگزاری فرانسه از باکو وی که سه‌شنبه به ریاست پارلمان انتخاب شده، اظهار داشت «من براساس قانون اساسی مسئولیتها و وظایف رئیس جمهور را به عهده می‌گیرم.»

علی‌اف که ۷۰ سال دارد از سال ۱۹۶۹ تا ۱۹۸۳ قدرت را در این کشور دردست داشته است.

از سوی دیگر حیدرعلی اف رئیس مجلس ملی جمهوری آذربایجان روز جمعه در یک پیام تلویزیونی گفت: رئیس جمهوری آذربایجان باکو را به مقصد جمهوری خودمختار نخجوان ترک کرده است، وی افزود: ابوالفضل ایلچی بیگ در نخستین ساعات بامداد روز جمعه بدون اعلام و اطلاع قبلی با هواپیما عازم جمهوری خودمختار نخجوان شده واز آنجا به محل نامعلومی رفته است.

وی گفت ایلچی‌بیگ درباره تصمیم خود مبتنی بر ترک باکو با هیچ یک از مسئولین جمهوری آذربایجان در میان نگذاشته و علت این کار وی معلوم نیست.

حیدرعلی اف گفت این اقدام غیرمنتظره رئیس جمهوری آذربایجان کشور را در وضع بحرانی موجود در حالی که نیروهای مسلح تحت فرمان صورت حسین‌اف برای حمله به شهر باکو آماده می‌شود، در موقعیت بسیار دشواری قرار داده است.

سرهنگ «صورت حسین‌اف» فرمانده شورشیان که نیروهای وی در نزدیکی باکو مستقر هستند روز ۱۸ ژوئن را (۱۸ خردادماه) زمان انقضای مهلت تعیین شده برای استعفای ایلچی‌بیگ اعلام کرده بود.

علی اف افزود، «مذاکره با صورت حسین‌اف ادامه دارد» و از مردم خواست در حالیکه نیروهای ارمنستان به اشغال سرزمینهای آذربایجان ادامه می‌دهند به منظور حفظ وحدت کشور شکیبایی پیشه کنند.

در همین حال، سفیر روسیه در جمهوری آذربایجان دست داشتن این کشور در حوادث اخیر شهر گنجه را تکذیب کرد. وی هدف از انتشار اینگونه شایعات را تیره‌تر ساختن روابط مسکو و باکو دانست.

«والتر شونیا» سفیر روسیه در آذربایجان دیروز در گفتگو با خبرگزاری غیر رسمی جمهوری آذربایجان (توران) اوضاع جاری در جمهوری آذربایجان را بسیار وخیم توصیف کرد و گفت وضع موجود به قدری بحرانی و پیچیده است که به نظر من حتی حیدرعلی‌اف نیز امید چندانی برای پایان دادن به آن از راههای مسالمت‌آمیز ندارد.

وی تنها راه خروج این کشور از بحران سیاسی موجود را کمک تمام نیروهای سیاسی موجود به حیدرعلی‌اف دانست.

این در حالی است که اداره روحانیون مسلمان منطقه قفقاز تاکنون نظر خود را در مورد حوادث اخیر گنجه اعلام نکرده است.

خبرگزاری غیررسمی جمهوری دیروز گزارش داد اداره روحانیون مسلمان منطقه قفقاز به بهانه در مرخصی‌بودن حجت‌الاسلام «شکور پاشازاده» در مورد حوادث اخیر گنجه هیچ اظهار نظر نکرد.

توران می‌افزاید احتیاط شخصیت‌های مذهبی جمهوری آذربایجان در ارزیابی حوادث اخیر از حساسیت و اهمیت فوق‌العاده اوضاع حکایت دارد.

رئیس کل بانک مرکزی:

بعضی از وزرا به جای تخصیص ارز به کالاهای اساسی به موارد غیر ضروری ارز پرداخت می کنند

● واردات کالا طی چهار سال گذشته به بیش از ۴ برابر افزایش یافته است.

● سید محمد حسینی عضو کمیسیون برنامه و بودجه مجلس: مشکل کمبود روغن‌نباتی چهارماه پیش به رئیس جمهور و وزیر صنایع اعلام شد ولی متاسفانه هیچ اقدام عملی صورت نگرفت.

● یکی از مدیران صنایع غذایی: شرایط فعلی در سیستم بانکی، رکود، کمبود و فساد را در اقتصاد کشور به همراه خواهد داشت.

● به صنعت دروغ می‌گویند، اگر از روز اول می‌گفتید «هیچ چیز نیست» ما تولید را رها می‌کردیم.

سرویس خبر- طی سالهای ۶۹، ۷۰ و ۷۱ واردات کالا به کشور به ترتیب ۲۱/۵، ۲۹/۵ و ۲۸/۶ میلیارد دلار بوده است که نسبت به سالهای ۶۷ و ۶۸ به بیش از چهار برابر افزایش یافته است.

در گردهمایی انجمن متخصصان علوم صنایع غذایی با حضور رئیس اداره سیاستها و مقررات ارزی بانک مرکزی و رئیس اداره نظارت بر امور بانکها و تنی چند از نمایندگان مجلس شورای اسلامی تشکیل شد، دکتر محمد حسین عادلی با اعلام مطلب فوق بر عدم تناسب میان حجم نقدینگی و میزان کالا و خدمات در کشور تاکید کرد.

وی گفت: در یک جامعه مصرف‌کننده و تولیدکننده و در صورتیکه اقتصاد دولتی باشد، خود دولت جزء تصمیم‌گیران اقتصادی و بازیگران اقتصاد باشد: که مهمترین عضو این بازی «قیمت» است.

رئیس کل بانک مرکزی گفت: اگر قیمت کالایی به طور مصنوعی بالا باشد، تولیدکننده به تولید بیشتر تشویق می‌شود و از طرفی مصرف‌کننده قدرت خرید ندارد که نتیجه آن به رکود بازار منجر خواهد شد.

عادلی گفت: اگر قیمت کالایی بطور مصنوعی پائین باشد و دولت از مزایای سیاسی‌اش برای پائین نگهداشتن قیمت عمل کند، مصرف‌کننده بیشتر مصرف می‌کند و تولیدکننده زیان بیشتری می‌برد و در نهایت توازن بین مصرف و تولید به هم خواهد خورد. بنابراین باید قیمت صحیح کالا، میزان تولید و مصرف را متعادل کند.

وی افزود: امیدواریم قیمتها بتدریج واقعی شود تا میزان تقاضا در جامعه معلوم و مشخص شود.

اگر در جامعه تقاضا غلط باشد و تعداد غلطی وارد سرمایه‌گذاری شوند، خیل عظیم یک صنعت با اضافه تولید و کمبود تقاضا و عدم وجود بازار مناسب روبرو خواهند شد.

عادلی گفت: ما در انتظار متعادلی بین تولید و مصرف در بازار داخلی هستیم و معیار تقاضا است.

تقاضا وقتی در اقتصاد واقع می‌شود که قدرت خرید باشد ما به نیازها کاری نداریم شاید هر کسی آرزوهایی داشته باشد. ما به قدرت خرید توجه داریم و باید ببینیم با توجه به قدرت خرید، تقاضا و تولید چقدر است.

عادلی گفت: طی سالهای گذشته بواسطه قیمتهای مصنوعی و غلطی که در جامعه وجود داشت، تقاضای کاذب افزایش یافت و این موجب شد تا مردم در بخشهایی سرمایه‌گذاری کنند که در شرایط فعلی، که تقاضا به سمت واقعی شدن می‌رود، بسیاری از آن بخشها دچار اضافه تولید شوند که همین اضافه تولید نیز برایشان مشکل‌آفرین خواهد شد.

رئیس کل بانک مرکزی هدف از سیاستهای ارزی را، اصلاح قیمتها، تخصیص و تقسیم بهینه امکانات و منابع موجود در کشور و هدایت عرضه و تقاضا ذکر کرد.

عادلی گفت: در گذشته یکی از موارد عدم تعادل در جامعه، عدم تناسب زیان نقدینگی و تولید ناخالص ملی بود. بطوریکه در سال ۵۶ کل ارزش تولیدات کالا و خدمات در جامعه ۱۲ هزار میلیارد ریال و کل نقدینگی موجود در آنزمان ۱۶۰۰ میلیارد بود یعنی نسبت مقدار پول مقدار تولید، خیلی کمتر بود ولی در سال ۶۷ رقم تولید ناخالص ملی ۹۲۰۰ میلیارد ریال و حجم نقدینگی در کشور به ۱۶ هزار میلیارد افزایش یافت.

وی گفت: در این زمان وقتی پولها به خرید کالا رفت، با کمبود کالا مواجه شد. این برای کشور یک حادثه بود و اگر اجازه می‌دادیم به همین ترتیب وضعیت پیش برود، بحران اقتصادی آلمان در جنگ جهانی دوم، در ایران نیز رخ می‌داد.

عادلی گفت که مهمترین عنصری که در سیاستهای پولی مد نظر است، اینست که پول وسیله حفظ قدرت خرید بشود، این کار در شرایط فعلی کار بسیار سختی است.

وی گفت: ۲۳/۵ درصد از نقدینگی جامعه در سال ۶۸ در دست مردم بود و با تلاشهایی که از سوی بانکها صورت گرفت این مقدار به ۱۲/۳ تقلیل یافت. که ناشی از اعتماد مردم به سیستم بانکها یا بعلت تبلیغات بود.

عادلی افزود: این مقدار در کشورهای در حال توسعه بین ۱۰ تا ۱۲ درصد و در کشورهای توسعه یافته بین ۶ تا ۸ درصد است که در نتیجه ما در وضعیت نرمال هستیم.

عادلی تاکید کرد که نرخ پول نرخ صحیح نیست. کشور در حال توسعه است و نیاز به سرمایه‌گذاری و پول بیشتر دارد و تقاضا، فشار برای گرفتن پول را بیشتر خواهد کرد.

عادلی با اشاره به محدودیت امکانات کشور، گفت: باید در تقسیم منابع، تابع سلیقه فردی افراد نبوده بلکه تابع نرخهای اقتصادی باشیم تا امکانات تقسیم بهینه و عادلانه شود و از حداقل امکانات حداکثر بهره‌وری و تولید فراهم شود.

دکتر عادلی در پاسخ به سوال یکی از شرکتهای تولیدکننده روغن‌نباتی که پرسید

بقیه در صفحه ۳

بقیه از همین صفحه

جهان برای تمامی کشورها کافی است.

وی گفت با این حال میلیونها نفر با سوء تغذیه و گرسنگی مواجه هستند.

وی از کنفرانس بین‌المللی حقوق‌بشر خواست حق برخورداری از تغذیه سالم و مناسب بعنوان یکی از موارد حقوق‌بشر برسمیت شناخته شود.

وی گفت حقوق انسان گرسنه باید از سوی کنفرانس بین‌المللی حقوق بشر به رسمیت شناخته شود.

نژادپرستان آلمانی مجددا محل اقامت ترکها و پناهندگان خارجی را مورد حمله قرار دادند

سرویس خارجی- افراد ناشناسی روز چهارشنبه درصدد برآمدند ساختمان محل اقامت هشت خانواده ترک را در شهر «اسن» آلمان به آتش کشند. خبرگزاری جمهوری اسلامی به نقل از خبرگزاری فرانسه افزود: منابع پلیس گفتند که این افراد یک کوکتل مولوتف از طریق یکی از پنجرها به درون ساختمان پرتاب کرده‌اند ولی اهالی ساختمان آتش را مهار کرده‌اند.

پلیس درباره علت این سوءقصد توضیحی نداد ولی تحقیق درباره آن را به یک واحد ویژه خشونتهای نژادی واگذار کرده است.

یادآوری می‌شود که پنج تن از اتباع ترکیه در حدود ۱۵ روز پیش بر اثر یک آتش‌سوزی عمدی در شهر زولینگن جان خود را از دست دادند.

عاملین این آتش‌سوزی که وابسته به محافل دست راستی افراطی بودند زندانی شده‌اند.

از سوی دیگر به گزارش رادیو آلمان، در شهر «رینگنزبورگ» واقع در جنوب آلمان، سه نفر راستگرای افراطی در ملاء عام به یک زن حمله کرده و با تیغ جراحاتی در ناحیه صورت به وی وارد ساختند.

یک مقام پلیس اظهار داشته که راستگرایان مذکور که متواری شده‌اند، فکر می‌کردند که این زن خارجی باشد.

در همین حال، در رابطه با سوءقصد و آتش‌افروزی به یک خانه پناهندگان در «مارکسوف» دو نفر دستگیر شدند. در این سوءقصد به کسی آسیب نرسید. دستگیر شدگان اقرار کرده‌اند در محاکمه کسانی که دوبار به خانه پناهندگان در برلن سوءقصد کرده‌بودند، هر هشت نفر اقرار کرده‌اند که در این آتش‌افروزی دست داشتند. روز جمعه نیز سه نفر دیگر در «کوت بوکس» به اتهام اقدام به قتل وآتش‌افروزی محاکمه شدند. گویا این سه نفر در ماه سپتامبر ۱۹۹۲ کوکتل مولوتف به یک خانه پناهندگان پرتاب کرده بودند.

سلام امروز

*** یادداشت سیاسی**
- زنگ انتخابات

*** اجتماعی**
- جدال با مرگ
- او در کمین فردای من است

*** سیاسی**
- قانون اساسی جدید به معنی حکومت مطلق یلتسین است

*** نگاه روز**
- نهان کی ماند آن رازی کزاو سازند محفل‌ها!

بسمه تعالی

العلماء ورثة الانبیاء

ضمن عرض تسلیت اولین سالگرد عروج ملکوتی اسوهٔ علم و تقوی، فقیه و مرجع عالیقدر جهان تشیع

حضرت آیة الله العظمی مدنی کاشانی

«قدس الله نفسه الزکیه»

بساحت مقدس حضرت بقیة الله الاعظم «عج»، آیات عظام، حوزه‌های علمیه و مردم قدرشناس به اطلاع می‌رساند که بدین مناسبت مجلس بزرگداشتی از ساعت ۸/۳۰ الی ۱۱/۳۰ صبح روز شنبه ۷۲/۴/۵ در مسجد و مدرسهٔ علمیهٔ معظم له واقع در بازار کاشان برگزار می‌گردد. شرکت عموم در مجلس مذکور جهت بزرگداشت مقام شامخ فقه و فقاهت و ارج نهادن به تلاشهای بی‌وقفه معظم له در صحنه‌های علم و تقوی از شعائر اسلامی است.

ستاد برگزاری مراسم سالگرد معظم له

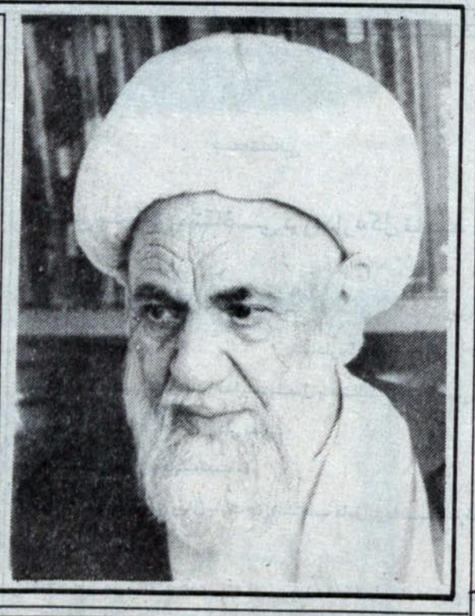

ریخته‌گری دقیق

شرح در صفحه نیازمندیها

کنکور دانشگاه آزاد انگلیسی ۸ جلسه

استاد فلک افلاکی ۶۷۷۳۶۸

آگهی پذیرش متقاضی در اداره کل ناحیه ۹ تلفن شهری

شرکت مخابرات ایران

شرح در صفحه دوم

جناب آقای هاشمی رفسنجانی ریاست محترم و محبوب جمهوری اسلامی

اکنون که به فضل خداوند متعال و با رأی ملت بزرگ ایران جنابعالی که مردی سیاسی و درد آشنا و خاری در چشم دشمنان می‌باشید در ششمین دوره به عنوان ریاست جمهوری انتخاب گردیده‌اید شایسته است ضمن عرض تبریک موفقیت جنابعالی را در اهداف مقدس نظام جمهوری اسلامی که همانا استقلال ارضی تمامی کشور و مقابله همه جانبه با تهاجم فرهنگی و پیشرفت بیش از پیش مملکت در ابعاد سیاسی- اقتصادی- اجتماعی را از خداوند متعال مسئلت می‌نماییم.

انجمن اسلامی کارکنان شرکت واحد تهران و حومه

قابل توجه

شرح در صفحه چهارم

فروشگاه جیل

فروشنده انواع الکتروموتور و گیربکس ۳۱۳۳۳۳۲

فاکس ۳۰۲۱۲۳

اسامی دانش‌آموزان ممتاز سراسر کشور در آزمونهای سراسری آینده‌سازان (نفرات اول تا دهم هر پایه تحصیلی)

وزیتهم ویعلمهم الکتاب والحکمة

اتحادیه انجمنهای اسلامی دانش‌آموزان ۱۳۵۸

مؤسسه علمی آینده‌سازان

شرح در صفحه آگهی‌ها

(ساخت انواع کابلشو- کاروان- انواع درب چوبی ساده)

شرح در صفحه دوم

یادداشت سیاسی

زنگ انتخابات (قسمت آخر)

توسعه یافتگی سیاسی به معنای آشنا بودن با قواعد بازی سیاسی و در نهایت حفظ و تقویت قدرت داخلی برای حل مشکلات نظام از اهم نیازهای جامعه ماست. برای توسعه سیاسی معانی متفاوتی ارائه شده است، ولی اجازه بدهید ما هم بر حسب نیاز جامعه خودمان تعریفی از آن ارائه کنیم. جامعه‌ای را از نظر سیاسی توسعه یافته باید تلقی کرده که در عین وجود مبارزه حاد سیاسی، بازیگران عرصه سیاست، چنان رفتار کنند که به ضعف و تجزیه قدرت و نیز حذف گروههای سیاسی منجر نشود. به عبارت دیگر برآیند مبارزه نیروهای سیاسی به خنثی کردن یا حذف یکدیگر نینجامد، بلکه به نیروئی بزرگتر در جهت تقویت قدرت ملی نظام و کشور تبدیل شود.

حال با این مقدمه، مصاحبه رئیس محترم مجلس را در روز شنبه چگونه می‌توان توصیف کرد؟ درست روز بعد از انتخابات و در حالی که نتایج اولیه هم اعلان نشده است، ایشان در حالی که از مصاحبه قبلی‌اشان زمان چندانی نمی‌گذشت، مجدداً مصاحبه‌ای داخلی و خارجی تشکیل می‌دهند و در واقع می‌توان گفت این مصاحبه دو هدف عمده داشته است.

اول:این که به نوعی انتخاب آقای هاشمی را به حمایت جناح خود مرتبط سازد. و دوم این که از همان ابتدا بگویند که آقای هاشمی باید کابینه خود را طابق‌النعل بالنعل مطابق نظرات مجلس تنظیم و ارائه کند و موارد مورد نظر را از مجلس بپرسد. و بقول معروف گربه را دم حجله کشتند.

کسی در این که جناح مذکور حداقل در حد اطلاعیه از آقای هاشمی حمایت کردند تردید ندارد و این بحث هم که آیا می‌توانستند غیر از این کنند هم فعلا محل بحث نیست و این مساله که مجلس هم حقوقی دارد که می‌تواند طبق آنها اقدام کند محل نزاع نیست، ولی آیا واقعا در صبح شنبه بعد از انتخابات ضرورتی به بیان این مسائل بود؟ آیا تا روز تنفیذ ریاست جمهوری و پیشنهاد کابینه جدید وقت کافی برای بیان این مسائل وجود نداشت؟ آیا بهتر نبود که بجای این بحثها به ضرورت حمایت و یکدلی ملت و رئیس جمهور و مجلس پرداخته می‌شد؟ کسی که منکر حق قانونی مجلس نیست که اینقدر عجله نمودند. آیا این نحوه عمل به تشدید تصور «تقسیم بر دو» کمک نمی‌کند؟

بهتر است بحث را از نقطه دیگری ادامه دهیم. دست اندرکاران سیاست تا کجا و تا کی می‌خواهند مجری سیاست همه یا هیچ باشند؟ واضح است که مجلس سوم مخالف آقای هاشمی بود و خیلی هم به کارشکنی متهم می‌شد ولی اگر بطور قراردادی بپذیریم که کابینه می‌توانست ۵۰-۵۰ باشد یعنی نصف آنها متناسب رای مجلس و نصف هم موافق نظر رئیس جمهور، در اینصورت آیا کابینه آقای هاشمی در مجلس سوم چنین بود؟ بدیهی است که ۸۰ به ۲۰ هم نبود، یعنی تقریبا مجلسی که به کارشکنی با رئیس جمهور مشهور بود، درست به کابینه معرفی شده رای داد و شاید آقای رئیس جمهور چهار وزیر را مطابق نظر و سلیقه مجلس برگزید. و حاضر نشد بیش از این در مقابل مجلس کوتاه بیاید. حال ببینیم مجلسی که به اسم «حمایت از هاشمی» تشکیل شده است چه وضعی دارد؟ شاید بتوان گفت ۷۵ درصد وزرا هم خط و هم جهت با مجلس هستند، ولی برای اخراج آن ۲۵ درصد بقیه آنقدر عجله دارند که از ماهها قبل بحث آن را شروع کردند و در شرایطی که بحثهای مهمی چون ارز و تورم مطرح بود، به دنبال نمره دادن، وزرایی بودند که قرار است اواسط تابستان معرفی شوند!! و اکنون نیز آقای رئیس مجلس با عجله و شتاب هر چه تمامتر خط و نشان می‌کشند که آقای رئیس جمهور حساب کار خود را بکند.

البته ما در اختلاف حاضر خیری برای ملت نمی‌بینیم و اهمیتی هم ندارد که چه کسی وزیر می‌شود. ولی فکر می‌کنیم برخورد با این پدیده‌های سیاسی که منجر به تخریب فضای سیاسی و حذف نیروها می‌شود از اهمیت ویژه‌ای برخوردار است. مجلس چهارم زائیده سیاستهای تعدیل اقتصادی آقای هاشمی است. اگر چه خودشان هم شریک این سیاستها هستند، ولی چگونه می‌توانند با بانی این سیاستها مخالفت ریشه‌ای کنند؟

۲۹ میلیون یا بیشتر؟

از وزارت کشور با مدیریت روزنامه تماس گرفتند و این سوال را مطرح کردند که روزنامه سلام بر طبق کدام منابع و آمار اعلام می‌کند که واجدین حق رای در انتخابات جاری ۳۳/۵۰ میلیون نفر است، در حالی که کارشناسان رسمی این تعداد را ۲۹ میلیون نفر برآورد کرده‌اند.

متاسفانه وقتی در کشور ما نسبت به یک امری بدین سادگی و کاملا کمی تا این حد اختلاف باشد، معلوم نیست که ما چگونه می‌خواهیم نسبت به مسائل پیچیده و کیفی مفاهمه و گفتگو کنیم یا در نهایت به توافق برسیم.

به نظر ما علت این است که موضوع مورد اختلاف به بحث گذاشته نمی‌شود. در سال گذشته چنین اختلافی در خصوص واجدین حق رای نیز پیش آمد که آن نیز در نهایت مسکوت گذاشته شد.

ما اعلام می‌کنیم که کاملاً آماده هستیم با کارشناسان رسمی که تعداد واجدین حق رای را ۲۹ میلیون نفر برآورد کرده‌اند گفتگو و نتایج را کاملا در روزنامه چاپ کنیم و اگر در این مورد اشتباه کرده باشیم مسئولیت آن را بر عهده بگیریم و اگر کارشناسان مربوطه خطا کرده باشند، حداقل انتظار می‌رود که مسئولین محترم مسئولیت را به عهده بگیرند از طریق همان وسایل ارتباط جمعی موضوع را به اطلاع مردم برسانند، بلکه در آینده شاهد چنین مسائلی نباشیم.

رئیس جمهور در خطبه‌های نماز جمعه دیروز تهران:

آنهائی که توجیه نشده بودند به من رأی ندادند

بقیه از صفحه اوّل

انتخابات، ما می‌توانیم یک روال یکنواخت با مقداری نوسانات قابل توجیه ارائه دهیم که این یک دستاورد بسیار خوبی دارد یعنی نتیجه اساسی می‌شود از این نتیجه‌گیری گرفت و آن این است که جامعه اسلامی و انقلابی ما بعد از انقلاب تا امروز از لحاظ حضور مردم در صحنه و تفکرات مردم و آراء و عقاید مردم یک شکل منظم و روشن و پایداری دارد و این می‌تواند برای ناظران بین‌المللی دلیل شود که ایران اسلامی از بعد از انقلاب تا امروز حالت ثبات داشته و این توهماتی که امواج انقلابی و امواج هیجانات جاری، مردم را تحت تاثیر زیاد قرار می‌دهد این نتیجه‌گیری درستی نیست البته مقداری نوسان هست که این مقدار نوسان کاملا طبیعی است. اول آمار این انتخابات‌ها را من برایتان می‌خوانم. از رو می‌خوانم که عددها دقیق باشد. اول کمیت عددی را می‌خوانیم بعد نسبت آراء را مطرح می‌کنیم. انتخابات اول ۱۴۰۸۵۲۴۳ رای، انتخابات دوم ۱۴۵۳۲۸۶۹ رای، این دو انتخابات شبیه به هم است از نظر عدد کلی، با ۵۰۰ هزار تفاوت. انتخابات سوم ۱۶۷۳۷۳۸۱ رای، این یک دفعه حدود ۲ میلیون و اندی اضافه شده که این یک توجیه می‌خواهد که همین نوسانات باید توجیهش بکند. چهارمین انتخابات ۱۴۰۸۹۴۶۸ رای، اینجا دوباره ۲/۷ میلیون پائین آمده که این هم توجیه می‌خواهد که چرا این اتفاق افتاده. انتخابات پنجم ۱۶۴۰۹۳۵۳ رای، این دوباره ۲ میلیون و نیم رای بالا رفته که توجیهش هم روشن است که چرا بالا رفته. انتخابات ششم که امروز هستم ۱۶۷۰۰۳۵۳ رای، البته با شمارش اخیری که با تطبیق با کار شورای نگهبان دارند می‌کنند احتمالا یک چند ده هزاری اضافه شود از این رقمی که عرض کردم ولی حدود همین است. خوب این ۶ انتخابات ۳ تایش ۱۴ میلیون و اندی است و ۳ تایش ۱۶ میلیون است. دلیل این تفاوت‌ها در اولین انتخاباتی که به ۱۶ میلیون رسیدیم آن سومی است موقعی که رهبر معظم انقلاب‌مان بعد از شهادت شهید رجائی آمدند کاندید شدند، خوب شرایط روشن بود آن حوادثی که در انفجار دفتر حزب جمهوری اسلامی و بعد انفجار نخست‌وزیری و آن شهادت‌های وسیع شخصیت‌های کشور و نگرانی که مردم پیدا کردند هیجاناتی آمد و یک دفعه چند میلیون بالا زد. انتخابات چهارم که عدد پائین آمد، از ۲/۷ تقریبا پائین آمد اوضاع دیگر آن هیجانات قبلی را نداشت و دور دوم ریاست جمهوری یک رئیس جمهور بود. این رئیس جمهور در دور اول چون از نظر مردم مسئولیتی نداشته و انعقادی ندارد طبعا همه به هر امیدی پای صندوق می‌آیند دور دوم که می‌آید چهار سال رئیس جمهور بوده و مردم اگر ناراحتی داشته باشند، حرفی و انتقادی داشته باشند در رایشان اثر می‌گذارد و آنجا می‌بینیم یک مقدار پائین آمد گرچه رئیس جمهور آن زمان با این زمان فرق دارد. چون آن زمان رئیس جمهور مسئول به آن شکل نبود، دولت رئیس داشت نخست‌وزیر داشت و رئیس جمهور حتی ممکن بود منتقد باشد به کار دولت ولی بهر حال در جامعه آن رئیس اجرائی کشور حساب می‌شد خوب پس آخرین انتخابات ما که امسال برگزار شد از لحاظ کمی بیشترین رای را در تمام این ۱۵- ۱۴ سال آورده، این البته یک کسی ممکن است بگوید رشد جمعیت بوده، البته رشد جمعیت از اول تا بحال بوده، رشد جمعیت یک چیز تازه‌ای مال این دوره نیست همیشه بوده و می‌بینید که نوسانات هم ۱۶ میلیون یا ۱۴ میلیون این وضع بوده، رشد جمعیت همیشه مستهلک شده در این اعداد. و در این انتخابات فشار زیادی داشتند تبلیغات خارجی و متاسفانه یکی کمی از موضعگیری‌های داخلی که مردم را از صندوقهای رای دور کنند. از اول از ماهها قبل آهنگ دلسرد کردن مردم هم در رسانه‌های خارجی و هم در بعضی از رسانه‌های داخلی بود که مردم را بخاطر سیاستهای اقتصادی و امثال اینها یک مقدار دلسرد بکنند. در اولین روزهای انتخابات هم یک آهنگ جدیدی شروع شد که گفتند که اصلاً امسال رقابت نیست این افرادی که آمدند همه از یک خطند و چون رقابت نیست از حالا معلوم است که چه کسی رای می‌آورد بنابراین چه نتیجه‌ای دارد مردم پای صندوقهای رای بروند. یک چنین زمزمه نادرستی بارها تکرار شد. آنقدر فشار آورد که حتی کاندیدای دیگر فکر کردند که برای اینکه جدی باید باشند خیلی باید حرف بزنند تا جدی تلقی شوند. اولین سئوال از آنها این بود که شما جدی نیستید و مجبور شدند به خاطر همین تبلیغات بیش از حد لازم هم شعار بدهند تا اینکه در جامعه جدی تلقی شوند. ولی باز ما می‌بینیم این انتخابات رکورد آورده و بالاترین رکورد را از لحاظ حضور دارد. قطعا دعوت موثر رهبر معظم انقلاب نقش داشت البته همیشه هم اینطور بود. قبلا هم امام و بعد هم رهبر انقلاب و همه ماها دعوت به حضور می‌کردیم. این یک چیز تازه‌ای امسال نبود. از لحاظ کمی واقعا باید گفت که حضور مردم در انتخابات نصاب درستی دارد. فقط من با یک کشور خارجی که مدعی ماست مقایسه می‌کنم شما ببینید. این رقم دقیقا حدود ۵۷ درصد مردم ماست که حق رای دارند. یعنی از ۲۹ میلیون و ۴۰۰ هزار نفر که آخرین بررسی‌های جمعیت‌شناسی در وزارت کشور امروز این خبر را به من دادند که ما واجد شرایط رای داریم و این رقم نزدیک ۵۷ درصد رای می‌شود. خوب این نسبت، نسبت خوبی است در مقایسه بسیاری انتخابات‌های کشورهای دمکراتیک و پر انتخابات. من فقط آمریکا را مثل می‌زنم چون آن در راس مدعیان ماست و شما خودتان می‌توانید بقیه کشورها را هم بگیرید. آخرین انتخابات آمریکا که ۲۷۰ میلیون جمعیت دارد ۱۸۸ میلیون نفر واجد شرایط دارد که ۱۰۵ میلیون نفر (این آمار را آقای رئیس جمهور در آخر خطبه اول اصلاح کردند) در انتخابات شرکت کردند. این ۴۳ درصد می‌شود. یعنی در آمریکائی که مدعی ماست که می‌گوید که شرکت کردند ۴۳ درصد واجدین شرایط شرکت کردند، ایران ۵۷ درصد. حالا ببینید آنها حق دارند که توی بوق بکنند و تبلیغات کنند که در ایران مردم نسبت به انقلابشان یا رهبرشان یا مسئولانشان دلسرد شدند. این رقم، رقم قطعی رسمی ما با آنهاست که اتفاق افتاد. شما علاوه کنید که در ایران ما یک اشکالات جدی هم ما در رای‌گیری‌ها داریم که انشاءا... ما در دورهای بعد برطرف کنیم. مثلا اینکه در روستاها ما با صندوق سیار عمدتا رای‌گیری می‌کنیم صندوق سیار یعنی یک ساعت در یک روستا می‌ماند، معلوم است که همه روستائی‌ها در یک ساعت نمی‌توانند جمع شوند یا دنبال آب یا کشاورزی یا دام هستند یا مریض‌اند و اینطرف و آنطرف‌اند. ما معمولا نصف آراء روستائی‌ها را تا بحال گرفته‌ایم آنقدری که باید می‌گرفتیم. که ما انشاءا... باید این را برطرف بکنیم یا صندوق‌های کم شهرها، شما صف‌های طولانی را می‌بینید گاهی دو ساعت مردم معطل می‌شوند و کار دارند. روز جمعه هم اتفاقا می‌گذاریم روز جمعه عده‌ای از مردم برنامه دارند، بیرون شهری می‌خواهند بروند، کارهای دیگر دارند. یا می‌گوئیم حتما شناسنامه بیاورند خیلی از مردم شناسنامه‌شان دستشان نیست و امثال این که انشاءا... اینها را باید در قانون بعدی‌مان ما اصلاح کنیم که قطعا نصاب خیلی بالاتر از اینها می‌رود. فعلا با همین شرایط ما از آمریکا که خودش را ما در همه کشورهای انتخاباتگر می‌داند او ۴۳ درصد رای واجدین شرایطش را دارد و ما ۵۷ درصد داریم و این رقم قابل توجه است. در ترکیب هم این نوسانات بوده اما نقطه قابل مقایسه ما فقط یک دوره هست و آن دوره‌ای که رئیس‌جمهور قبلی ما برای دفعه دوم تکرار شد، چون اول انقلاب خوب لیبرالها بودند و آن بحث‌ها بود، در دفعه دوم شهید رجائی بود که آن حالات خاصی بعد از عزل بنی‌صدر بود. در دفعه سوم هم که عرض کردم مسائل خاصی بود، دفعه سوم و چهارم که هر دو بزرگترین شخصیت ما در انتخابات نامزد بودند که رهبر معظم انقلاب هستند. واقعا شبیه به هم اتفاق افتاد. این دوره و آن دوره، که چیز جالبی است من می‌خواهم بگویم ببینید طبعیت کار، طبیعت سالم و یکنواختی است. ایشان در دوره اول ۱۵۹۰۵۹۸۷ رای آوردند یعنی نزدیک به ۱۶ میلیون و در دوره دوم ۱۲۰۶۸۶۰۲ رای آوردند. البته چون حدود ۲ میلیون و اندی کم شده بود و آنهائی که آن دفعه رای داده بودند این دفعه رای نداده‌اند. یعنی جمعا نزدیک ۴ میلیون بین انتخابات اول و دوم رئیس جمهور تفاوت رای هست آن هم رئیس جمهوری که مسئول اجرای آن زمان نبوده، چون دولت آن زمان عمدتا مسئول بوده، البته کاندیداها که تبلیغات می‌کردند آنها یک مقدار تفسیرها را در آن زمان متوجه رئیس جمهور کردند و شبیه همین وضع فعلی بود، از لحاظ تبلیغات شبیه هم هست خوب این خیلی گویا و جالب است. یعنی مردم ما طبیعی رای می‌دهند و خودشان انتخاب می‌کنند، تبلیغات آن چنان موثر نیست، هست اما نه آنچنان. بطور طبیعی یک کسی که چهار سال مسئول امور کشور بوده یک عده از مردم حرف دارند، ناراضی می‌شوند، اشکال دارند تصمیمات گرفته شده آنها را ناراحت کرده، این خودش را نشان می‌دهد. آن بار ۴ میلیون رای کم کرده، این بار هم ۴ میلیون رای را کم کرده. این باید برای کسانی که مدعی‌اند که ایرانیان کلیشه‌ای رای می‌دهند واقعا یک درس باشد. اعتراف کنند این مردم خودشان تصمیم بگیرند. خوب ما که می‌دانیم رهبر معظم انقلابمان در طول تاریخ انقلاب روز به روز چهرشان محبوبتر بوده و عنصری بودند که امام امت همیشه به ایشان عشق می‌ورزیدند. کسی نمی‌تواند این را در هیچ دوره‌ای منکر شود البته ضد انقلاب همیشه با ایشان مخالف بودند باز هم مخالفاند حتی درزمان ولایتشان. این تفسیر خیلی روشنی است از سلامت انتخابات و ثبات جریان و نوسانات انقلاب این دوره البته یک مشکلات اضافی هم بود. البته این دوره شرکت بیشتر کردند شاید به دلیل اینکه مردم الان توی جریانات کشورشان و حرکت انقلاب رشد بیشتری پیدا کرده باشند برای حضور بیشتر شرکت می‌کنند نه از عدد دوره قبل، از عدد دو دوره قبل، از عدد دوره قبل طبیعی است، آنزمان هم زمان جنگ بود یعنی در آن زمان بخاطر جنگ مردم مسئلدار می‌شدند. این دفعه بخاطر بازسازی مردم مسئلدار می‌شوند. هر دو یک عامل دلسردکننده داشتند، عده‌ای هم از جنگ گرمتر می‌شدند و بیشتر پای صندوق می‌آمدند. در اینجا واقعا باید مردم را تحسین کرد. این ملتی که در طول ۱۵ سال انقلاب با دیدن این همه فشار، با دیدن این همه نوسانات، با دیدن این همه بمباران تبلیغاتی اینطور خط مستقیم برای حضور در جبهه و رای دادن دارند و این اعتماد مردم را به مسئولان و اعتماد مسئولان را به ملت و ثبات و استحکام و نظم یکنواخت حاکم بر افکار عمومی ما را بخوبی دارد نشان می‌دهد. در آن دوره هم فشارهای دیگری بود که این جالب است باید تحقیق شود. آنهائی که رای ندادند به رئیس جمهور در مرحله دوم سر نخش بیشتر در نقاط و جاهای مسئلدار کشور بود، و این بار هم باز همین است. اگر آمار مقایسه شود دیده می‌شود که چه شهرستانهائی بیشتر مسئله دارند، این باز نشان از آزادی تصمیم است یعنی آنجائی که به هر دلیل یا سیاسی یا اقتصادی یا نژادی یا بهر دلیل مسئله داشته باشند در موقع انتخابات خودشان را نشان می‌دهند و این چیز بسیار خوبی است. ما انتخابات را می‌توانیم بعنوان آئینه بسیار روشنی از افکار عمومی جامعه‌مان را حساب کنیم و روی این برنامه‌ریزی

بقیه در صفحه ۴

● من یکی از سیاست‌هایم در این دوره بود که اصلاً تبلیغ نکنم.

● پی و بنیان این سیاست آنچنان محکم است که از باد و باران گزند نمی‌بیند.

نگاه روز

نهان کی ماند آن رازی کز او سازند محفلها!

پنجشنبه گذشته آقای عادلی در گردهمایی انجمن متخصصان علوم و صنایع غذایی سخنرانی کرد. ایشان ظاهرا ابتدا متوجه نبودند که خبرنگاران هم در جلسه حضور دارند، لذا مطالبی را بیان کردند و سپس از حضور نمایندگان سوال کردند و چون جواب مثبت شنیدند، سخنرانی خود را جمع و جور کرده و به پایان رساندند.

مساله اصلی مورد این است که چرا بعضی‌ها تصور می‌کنند حقایق را می‌توانند پوشیده دارند؟ چگونه می‌توان رازی را که در هر کوی و برزن اقتصادی مورد بحث است، پنهان کرد؟ جهت اطلاع ایشان فقط این نکته عرض می‌شود که بخش اعظم از واقعیتهای دردناک اقتصاد ما بر هیچ آگاهی پوشیده نیست و پنهان داشتن آنها نیز گرهی نمی‌گشاید. و چه بهتر که با جامعه خود صادق باشیم و به این باور برسیم که پنهان داشتن مشکلات مانع از پذیرش مسئولیت نیست.

ضمنا بر ما روشن نشد، که آقای عادلی چگونه نسبت به حجم واردات معترضند و تقصیر آن را تنها بر عهده وزرا می‌گذارند، در حالی که بانک مرکزی کاملا بر این قضیه اشراف دارد و در هر مرحله‌ای که عملکردها را خلاف ببیند می‌تواند مانع انجام کار شود.

با حضور حجت‌الاسلام‌والمسلمین کروبی؛

اولین گردهمائی «مدرسه و فضای سبز» در تهران برگزار شد

بقیه از صفحه اوّل

تمامی کسانی که برای دانش‌آموزان، این سرمایه‌های کشور و اداره‌کنندگان آینده جامعه تلاش می‌کنند، تشکر و قدردانی کرد.

وی افزود: شهر تهران نیازمند اقدامات فرهنگی خاص است و باید با اجرای برنامه‌های مختلف برای کودکان و نوجوانان آنها را به سمت تلاش در جهت خودکفایی کشور هدایت کرد.

در ادامه این مراسم جوایزی از طرف شهرداری منطقه ۱۴ توسط آقای کروبی به تعدادی از دانش‌آموزانی که بهترین روزنامه دیواری تحت عنوان «سبزینه» تهیه کرده بود، اهدا شد.

همچنین یک دفترچه پس‌انداز به مبلغ ۲۰ هزار ریال توسط حجت‌الاسلام‌والمسلمین کروبی به هر یک از دانش‌آموزان برگزیده اهدا شد.

بنابر همین گزارش عباس قدیری شهردار منطقه ۱۴ تهران نیز در این گردهمائی طی سخنانی به بررسی اهمیت و نقش فضای سبز از دیدگاه اعتقادی و فرهنگی در سالم‌سازی محیط زندگی و جسم و روح انسان پرداخت و گفت: ایجاد فضای سبز یعنی برقراری پیوند منطقی و لازم میان انسان و طبیعت چرا که در اغلب شهرهای بزرگ زندگی انسان از طبیعت جدا افتاده است.

شهردار منطقه ۱۴، در ادامه استاندارد سرانه فضای سبز را در شهرهای مختلف جهان متفاوت خواند و گفت: بدلیل تفاوت شرایط اقلیمی و محیط و همچنین وضعیت بحرانی آلودگی هوای شهر تهران میزان استاندارد سرانه فضای سبز برای شهروندان تهرانی نیازمند مطالعه و بررسی بیشتر است.

گفتنی است شهرداری منطقه ۱۴ چندی پیش اقدام به توزیع ۱۲ هزار فرم روزنامه دیواری با عنوان «سبزینه» در میان دانش‌آموزان سال چهارم و پنجم ۸۰ مدرسه ابتدایی در سطح این منطقه کرد و دانش‌آموزان در گروههای ۳ تا ۵ نفره به تکمیل این روزنامه‌ها پرداختند و تهیه‌کنندگان ۳۴ روزنامه دیواری برگزیده در این گردهمائی معرفی و جوایزی به آنها اهداء شد.

بسمه‌تعالی

آگهی پذیرش متقاضی در اداره کل ناحیه ۹ تلفن شهری

بدنبال اجرای تعهدات مربوط به فیش های سال ۷۰ وبروزرساندن فیش‌های مرکز توحید ،اداره کل ناحیه ۹ تلفن شهری افتخار دارد که باتائیدات خداوند متعال به‌متقاضیان مراکز مورد اشاره طبق کروکی زیربین ۱ تا ۳ ماه تلفن واگذار نماید.

شرایط ومدارک لازم جهت ثبت نام

۱-واریز یک میلیون ریال بابت حق انشعاب قابل پرداخت درکلیه باجه‌های پست مالی

(متقاضیان می توانند همه روزه ازتاریخ ۷۲/۴/۱ باستثناء ایام تعطیل ازساعت ۷ صبح الی ۷ شب به باجه های پست مالی مراجعه نمایند.)

۲-مراجعه به مرکز مربوطه بادردست داشتن رسیدپست مالی ،کروکی وکدپستی محل مورد تقاضاجهت تکمیل کارت اشتراک

ضمنا" باجه‌های پست مالی هیچگونه وجهی بابت کارمزددریافت نخواهند کرد.

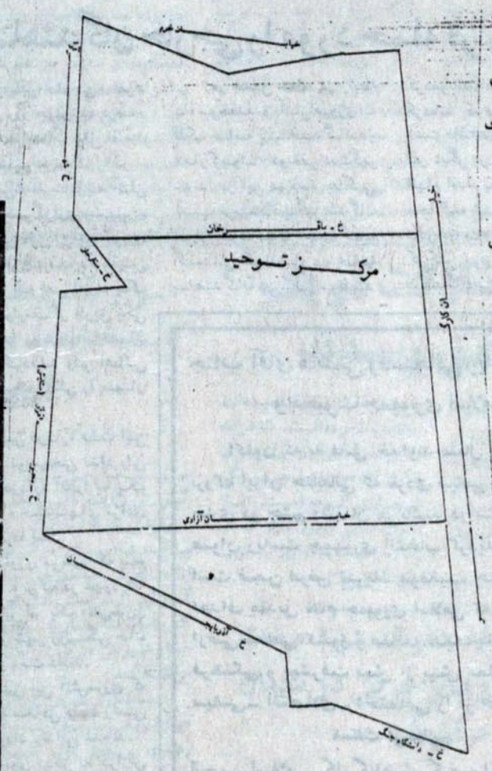

اداره کل ناحیه ۹ تلفن شهری

نشانی مرکزتوحید:
خیابان آزادی اسکندری شمالی کوچه خازنی تلفن: ۳۸ الی ۶۴۲۸۰۳۶

شرکت مخابرات ایران

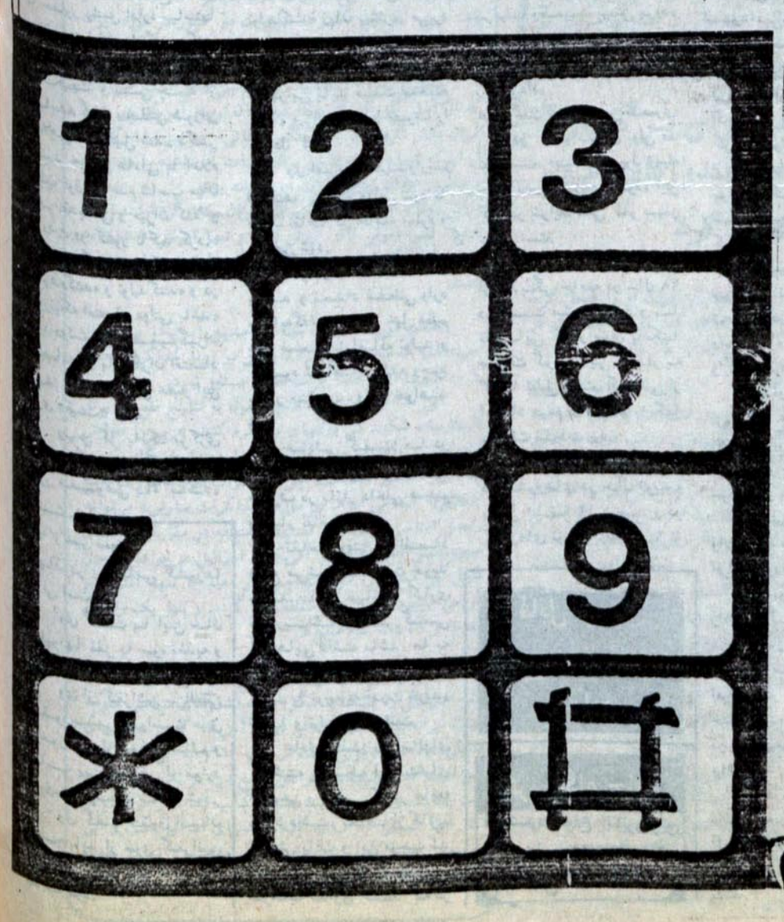

بسمه تعالی:

آگهی شماره

۷۲/۱۱۰/۵/۵۲۱/۱۱

قبول سفارش ساخت لوازم مشروحه زیر

۱- کابلشو در سایز ۳۵-۵۰-۷۰-۹۵-۱۲۰-۱۵۰-۱۸۵-۲۴۰-۳۰۰

۲- کاروان در ابعاد ۹×۶ ، ۶×۳ ، ۹×۳ ، ۱۲×۳

۳- انواع درب چوبی ساده

جهت کسب اطلاع بیشتر با تلفن ۵۶۳۲۴۹۵ تماس حاصل نمائید.

سلام

اخبار ایران و جهان

از سوی هواپیمائی جمهوری اسلامی ؛

برنامهٔ بازگشت حجاج بیت‌الله‌الحرام به تهران و ۳ شهر دیگر اعلام شد

سرویس خبر- روابط عمومی هواپیمائی جمهوری اسلامی ایران «هما» برنامه پروازی کاروانهای حجاج بیت‌ا...الحرام را از جده به تهران- اصفهان- شیراز و کرمان در روز بیست و نهم (امروز) را به این شرح اعلام کرد:

جده- تهران

شماره پرواز ۱۳۹۷ ساعت ورود ۷/۴۵- شامل کاروانهای ۱۷۵۸۶ - ۱۷۳۴۰ - ۱۷۳۱۵

شماره پرواز ۱۳۹۹ ساعت ورود ۹/۴۵- شامل کاروانهای ۱۷۳۱۵ - ۱۷۶۳۲ - ۱۷۴۵۸ - ۱۷۲۲۴

شماره پرواز ۱۴۰۳ ساعت ورود ۱۵/۴۵- شامل کاروانهای ۱۷۲۲۴ - ۲۱۱۱۳ - ۲۱۱۵۳ - ۲۱۱۳۷

شماره پرواز ۱۴۰۵ ساعت ورود ۲۰/۴۵- شامل کاروانهای ۲۱۱۳۷ - ۲۲۱۲۵ - ۱۳۲۶۷ - ۳۰۱۴۸

شماره پرواز ۱۴۰۹ ساعت ورود ۰۰/۴۵- روز بعد شامل کاروانهای ۳۰۱۴۸ - ۳۰۱۵۵ - ۳۰۱۷۰

شماره پرواز ۱۴۱۱ ساعت ورود ۲/۴۵- روز بعد شامل کاروانهای ۳۰۱۷۰ - ۱۷۳۹۹

جده- اصفهان

شماره پرواز ۳۰۴۹ ساعت ورود ۱۰/۳۰- شامل کاروانهای ۱۳۱۸۶ - ۱۷۲۲۴ - ۱۳۳۶۲ - ۱۳۱۷۵ - ۱۳۳۶۶ - ۱۳۳۷۱

شماره پرواز ۳۰۵۱ ساعت ورود ۱۴/۳۰- شامل کاروانهای ۱۳۳۷۱ - ۱۳۱۷۷

شماره پرواز ۳۰۵۳ ساعت ورود ۱۶/۳۰- شامل کاروانهای ۱۳۱۷۷ - ۱۳۳۵۹

شماره پرواز ۳۰۵۵ ساعت ورود ۲۳/۳۰- شامل کاروانهای ۱۳۳۵۹ - ۱۳۱۹۶ - ۱۳۳۶۹ - ۱۳۳۱۶ - ۱۳۲۷۲

شماره پرواز ۳۰۵۷ ساعت ورود ۱/۳۰- روز بعد شامل کاروانهای ۱۳۳۱۶ - ۱۳۲۷۲

شماره پرواز ۳۰۵۹ ساعت ورود ۴/۳۰- روز بعد شامل کاروان ۱۳۱۰۴

جده- شیراز

شماره پرواز ۵۰۵۹ ساعت ورود ۱۱/۰۰- شامل کاروانهای ۲۴۱۴۸- ۲۷۱۱۰- ۲۴۱۸۸

شماره پرواز ۵۰۶۱ ساعت ورود ۱۷/۰۰- شامل کاروانهای ۲۴۱۸۸- ۲۴۲۱۰- ۳۴۱۳۴

جده- کرمان

شماره پرواز ۷۰۱۷ ساعت ورود ۱۹/۳۰- شامل کاروانهای ۲۶۱۷۱- ۲۶۱۷۳- ۲۶۱۵۱

شماره پرواز ۷۰۱۹ ساعت ورود ۲۱/۳۰- شامل کاروانهای ۲۶۱۵۱- ۲۶۱۷۴

ضمناً دفتر ارتباط مردمی روابط عمومی «هما» با شماره تلفنهای ۶- ۶۰۱۲۹۴۵ و ۴- ۶۰۳۱۳۴۳ در کلیه ساعات شبانه‌روز آماده پاسخگوئی به سوالات هموطنان عزیز می‌باشد.

انتصاب در سازمان اسناد ملی ایران

طی احکام جداگانه‌ای که از سوی محمدرضا عباسی رئیس سازمان اسناد ملی ایران صادر شد، آقایان هاشم حجازی‌فر به سمت قائم مقام و بهروز طیرانی به سمت م عاونت آرشیو و حمید لیلاز مهرآبادی به سمت مدیریت خدمات آرشیو این سازمان منصوب و مشغول به کار شدند.

توضیح

سرویس خبر- از سوی روابط عمومی سازمان تحقیقات و آموزش شیلات ایران پیرامون مصاحبه اخیر رئیس این سازمان به مناسبت هفته جهادسازندگی توضیحی ارسال شده است که در ذیل می‌آید.

سازمان تحقیقات و آموزش شیلات مسئول امر تحقیقات و آموزش شیلات کشور است و حراست از منابع آبزیان بر عهده واحدهای اجرائی است. بهره‌برداری بهینه از آبزیان دریاها منوط به حفظ و حراست منابع آبزی و رعایت مقررات و محدودیتهای زمانی، مکانی، ابزاری، مقداری و.... و نیز کنترل آلودگی‌های صنعتی، کشاورزی و شهری میباشد. اگر چه برقراری تعادل بین نیازمندیهای اقتصادی و اجتماعی جامعه صیادی و میزان ذخائر عامل قابل توجهی به حساب می‌آید، صدور مجوز صید و صیادی جزء تولی‌گری شرکت سهامی شیلات ایران میباشد و از زمان الحاق این شرکت به وزارت جهادسازندگی به فرمان مبارک امام راحل (س) این شرکت عهده‌دار مسئولیت صدور مجوز صید و صیادی بوده و هست. صیادان جزء اقشار محروم و زحمتکش جامعه محسوب می‌شوند، و در عین محرومیت اکثریت آنان همواره نسبت به رعایت مقرراتی که شیلات ایران اعلام میدارد پای‌بند بوده‌اند. تعهد و پای‌بندی جامعه صیادان به رعایت مقررات در طول زمانی که شیلات ایران به وزارت جهادسازندگی ملحق شده است، مقرون همکاری صمیمانه مقامات اجرائی در استانهای ساحلی و حمایت بیدریغ استانداران و ائمه‌جمعه محترم آن استانها از سیاستها و برنامه‌های شیلات ایران بوده است.

سرویس خبر سلام ۸۹۹۳۴۳

رئیس کل بانک مرکزی:

بعضی از وزرا به جای تخصیص ارز به کالاهای اساسی به موارد غیر ضروری ارز پرداخت می کنند

بقیه از صفحه اوّل

با شرایط کنونی، تخصیص ارز توسط بانک مرکزی، وضعیت روغن‌نباتی بحرانزا شده و این بحران ادامه دارد؛ بانک مرکزی در رفع این مشکل چه خواهد کرد؟ گفت: تا ابتدای سال ۷۲ تقسیم‌کننده ارز ما نبودیم.

از ابتدای سال گذشته مجلس و دولت ارز بین وزارتخانه‌ها را تقسیم کردند بعضی از وزارتخانه‌ها نیز از اول سال تا ماههای هفتم و هشتم سال هر چه ارز داشتند برای کالاهای غیر ضروری مصرف می‌کردند و از آن ببعد می‌گفتند ارز تمام شده است.

در آن زمان کار تهیه روغن، گندم و سایر اقلام ضروری برای کشور مانده بود.

بعد هم به بانک مرکزی فشار می‌آوردند که بانک ارز بدهد بانک از کجا پول بیاورد؟ پول که نمی‌توانست چاپ کند.

بعضی از وزیران بجای تخصیص ارز به کالاهای اساسی به کالاهایی ارز پرداختند که اصلاً ضروری نبود.

وی گفت: مشکل کمبود روغن نباتی را هیچکدام یک از سازمانهای تخصصی نتوانستند حل کنند در این وضعیت، بانک مرکزی اقدام می‌کند و ۲۰ هزار تن روغن نباتی تهیه کرد و این همان روغن‌هایی است که روزنامه‌ها نوشتند بزودی با قیمت ۷۲۰ تومان بفروش می‌رسد.

در ادامه این گردهمایی آقایان عباسیان رئیس اداره سیاستها و مقررات ارزی بانک مرکزی و دکتر مهدوی‌پور رئیس اداره نظارت بر امور بانکها به سوالات مدیران و متخصصان علوم صنایع غذایی کشور پاسخ گفتند.

آقای عباسیان در پاسخ به سوال یکی از مدیران صنایع غذایی کشور که چرا در طی سه ماه ۲۲ بخش نایب‌مختلف از سوی بانک مرکزی ابلاغ می‌شود و هر روز تشدد سیستم پولی کشور بیشتر می‌شود؟ گفت: خط مشی‌های سیاستهای ارزی کشور در کمیته‌ای متشکل از رئیس جمهور، رئیس بانک مرکزی، وزیر امور اقتصاد و دارایی، رئیس سازمان برنامه و بودجه دو تن از نمایندگان مجلس شورای اسلامی بررسی می‌شود و جهت اجراء به بانکها ابلاغ می‌شود و تعیین مقررات بانکی نیز از تصمیمات این کمیته است.

وی گفت: واحدهای تولیدی برای تهیه اقلام ضروری تا سقف ۵ هزار دلار می‌توانند بدون انتقال ارز نسبت به خرید لوازم ضروری یا قطعه مورد نیاز خود اقدام کنند.

رئیس اداره سیاستها و مقررات ارزی بانک مرکزی با تاکید بر اینکه کلیه واحدهای تولیدی کشور بیمار هستند، گفت: نباید انتظار معجزه داشت. باید دوران انتقال را پذیرفت. شاید تا شش ماه دیگر یا مدت زمان بیشتری این معضل حل شود.

وی گفت: بزودی مقررات ارز بازنگری و با شرایط و مقتضیات زمان تطبیق داده می‌شود.

وی خطاب به تولیدکنندگان گفت: در حل مشکلات تولید صبر کنید تا سه ماه دیگر یک ثبات نسبی در مقررات ارزی بوجود خواهد آمد.

دکتر مهدوی‌پور نیز با اشاره به اینکه در سال جاری ۳۶۰۰ میلیارد ریال به صنایع غذایی اختصاص می‌یابد، گفت: با مصوبه شورای پول و اقتصاد، سقف دریافت اعتبار مستقیم تولیدکنندگان به ۱۵ میلیارد ریال افزایش یافته است.

وی خطاب به تولیدکنندگان گفت: متخصصان بانک مرکزی اقتصاد بیمار ایران را معالجه می‌کنند، مشکلات را تحمل کنید تا بهبود حاصل شود.

در ادامه این گردهمایی دکتر سید محمد حسینی نماینده مجلس شورای اسلامی و عضو هیات مدیره انجمن متخصصان علوم و صنایع غذایی، با اشاره به مشکلات عدیده تولیدکنندگان مواد غذایی، گفت: مشکل روغن‌نباتی را چهار ماه پیش طی نامه‌ای به استحضار رئیس جمهور رساندیم و رونوشت آنرا به وزارت صنایع ارسال کردیم ولی متاسفانه هیچ اقدامی صورت نگرفت.

وی گفت: بحران و مشکل روغن‌نباتی بزودی فراگیر شده و در سایر اقلام مواد غذایی نیز بوجود خواهد آمد.

● در حاشیه گردهمائی مدیران و متخصصان صنایع غذایی در اتاق بازرگانی

● آقای عادلی در اوج اعتراض به نحوه عملکرد بعضی از وزرا، خطاب به جمع گفت: آیا در این مراسم خبرنگار هم حضور دارد؟

در این لحظه یکی از متخصصان صنایع غذائی می‌گوید: حقیقت را به مردم بگوئید، تا چه موقع می‌خواهید حقیقت را از مردم کتمان کنید؟!

● سید محمد حسینی عضو کمیسیون برنامه و بودجه مجلس حاضران در جلسه را تشویق به طرح سؤال و انتقاد به شیوهٔ پارلمان انگلیس کرد و گفت: در سفر اخیری که به انگلیس داشتم، در مجلس آن کشور سؤالها و انتقادها از «جان میجر» بسیار کوتاه بود، شما هم سؤالات و انتقادهایتان را کوتاه مطرح کنید!

● اهم سؤالاتی که در گردهمایی مدیران و متخصصان صنایع غذایی مطرح شده بود عبارت است از:

- با شرایط فعلی که بانک مرکزی به وجود آورده است، فلج اقتصادی، کمبود و هزار نوع فساد در اقتصاد کشور بوجود خواهد آمد. چه کسی پاسخگوی تولیدکنندگان خواهد بود؟

- چرا به صنعت دروغ می‌گویند. اگر از روز اول می‌گفتید «هیچ چیز نیست» ما تولید را رها می‌کردیم و یا به فکر چاره‌ای می‌بودیم.

● گفتنی است که آقای مرتضی نبوی که در جمع تولیدکنندگان و متخصصان صنایع غذایی حضور داشت، طی سخنانی به ارزیابی ششمین دوره انتخابات ریاست جمهوری پرداخت.

وی گفت بعضی‌ها مطرح می‌کنند که رای دادن به آقای هاشمی، رای به برنامه ایشان نبوده است وی گفت: مردم ما فهمیده‌اند که بنای آقای هاشمی، اجرای برنامه دوم بوده است. آقای هاشمی از سیاستهایشان دفاع کردند. آقای توکلی نیز بر سیاستهای آقای هاشمی تاکید دارند، البته در عملکرد به مسئولین اجرایی انتقادهایی داشتند و می‌گفتند در بعضی از سیاستها عملکرد مناسب نبوده است. نبوی گفت: در مجموع تمام رای دهندگان با سیاستهای آقای هاشمی موافق بودند و تنها نسبت به عملکردها گله داشتند و می‌گفتند در اجرا، خوب عمل نشده است.

نبوی گفت: مسئولین اقتصادی کشور جرأت آقای هاشمی را ندارند و هنگام تصویب بخشنامه‌ها کُند عمل می‌کنند.

بگفته نبوی، در دوران مهندس موسوی، دولت از واگذاری بخشهای دولتی به مردم هراس داشت که این حالت با آمدن آقای هاشمی عکس شد و زمینه برای سرمایه‌گذاری بخش خصوصی فراهم شد.

الو، سلام

۸۸۰۱۴۳۲- ۸۹۶۷۵۳

ساعات تماس ۱۰ الی ۱۲ ۲ الی ۵ بعدازظهر

۲

□ خواهش می‌کنیم این گفتهٔ آقای رئیس جمهور که ما از جهت اقتصادی مشکلات را پشت سر گذاشته و در سرازیری قرار گرفته‌ایم را چند بار با تیتر درشت در روزنامه‌های متوالی تکرار کنید که چند صباح دیگر که گرانی و تورم بالا رفت یادشان باشد که چنین صحبتهایی هم کرده‌اند.

□ در شمارهٔ ۱۷ خرداد روزنامهٔ شما، خبری دیدم بدین مضمون که بیش از یک میلیون ریال داروی نایاب از یک داروخانه کشف شد ولی متاسفانه در این خبر سعی شده بود نامی از این داروخانه برده نشود.

مگر شما بعنوان خبرنگار وظیفه ندارید متخلفین را شناسایی کرده و به مردم نشان دهید و حتی اگر روابط عمومی به هر دلیلی سعی کند روی حقیقت سرپوش گذارد؟

آیا شما هم از متخلفین حمایت می‌کنید که سعی دارید اینها شناسایی نشوند!

● **سلام:** انتقادی نسبت به خبر مذکور وارد است منبع خبر روابط عمومی وزارت بهداشت بوده، اگرچه خبرنگاران روزنامه تلاشی در جهت اطلاع بیشتر از کم و کیف خبر نداشته‌اند لیکن تجربه نشان داده که اینگونه تلاشها معمولاً کارگشا نیست. در چنین وضعیتی بسیاری از کارشناسان وزارتخانه اذعان می‌کردند که ارائه اینگونه اخبار خارج از صحت و سقم آنها، بطور روانی تاثیر بسزایی در جهت جلوگیری از تخلفات در جامعه دارد. مسلما اینطور تحلیل کردن به هیچوجه شایسته نیست ولی وقتی روابط عمومی‌ها اینطور غیردقیق اخبار را ارائه می‌کنند جای هرگونه شایعه‌ای را در جامعه باز می‌گذارند.

□ در الو سلام روز چهارشنبه ۳/۲۶ در جواب یکی از تلفنها نوشته بودید «... ۷ میلیون برگ رای که باید خمیر شود...» عدد ۷ میلیون چه چیزیست؟

توضیح: عدد ۱۷ صحیح بود که یک آن جا افتاده.

□ امتحانات آخر سال دبیرستانها نسبت به سالهای قبل بسیار مشکل بوده است، اینگونه شایعه است که آموزش و پرورش با این کار قصد دارد تعداد تجدیدیها افزایش یابد تا کلاس جبرانی مرداد ماه با استقبال بیشتر روبرو شده و در نتیجه درآمد حاصله به چندین برابر افزایش یابد!

۳

□ جاده جدیدالاحداث هشتگرد به طالقان، ناتمام مانده است اما مسئولین ترابری می‌گویند برای اتمام آن بودجه نداریم. اگر بودجه نداشتند چرا از اول شروع کردند. مگر چه کاری برای طالقان کرده‌اند و چقدر بودجه برای آن مصرف نموده‌اند که حالا برای تمام کردن این جاده پول ندارند؟

سلام: معمولاً بودجه طرح‌ها را کمتر از حد لازم تصویب می‌کنند ولی تعداد طرح‌ها را زیاد می‌کنند و هنگامی که بودجه تمام شد مدتها آن طرح معطل می‌ماند و حتی خسارت می‌بینند. این است روش برنامه‌ریزی و بودجه‌بندی فعلی.

□ گفته بودید در مورد متکدیان اگر پیشنهادی داریم بدهیم: پیشنهاد می‌شود کمیته امداد که فلسفه وجودی‌اش محرومیت زدائی است با هماهنگی نیروی انتظامی به جمع‌آوری و شناسائی متکدیان اقدام نموده و در صورت استحقاق آنها را مورد پوشش قرار دهند.

● **سلام:** مشکل از اینجا ناشی می‌شود که بعضی افراد وجود گدا و متکدی را لازم می‌دانند تا بلکه اغنیا با کمک به آنها ثواب ببرند. ولی گذشته از این مساله فرعی، باید به چند نکته اشاره کرد. اول این که چگونه می‌شود در جامعه‌ای افراد ارتزاق از راه گدایی را ننگ ندانند. شاید بعضی بگویند عده‌ای از اینها واقعا مستحق هستند و راهی برای گذران زندگی ندارند. در هر دو صورت این ننگ است که جامعه‌ای افراد نیازمندش را برای گذران حداقل زندگی تامین نکند یا افرادی از آن جامعه در عین توان انجام کار یا عدم نیاز جدی به گدایی بپردازند. و بالاخره تاسف دیگر اینکه هیچ متولی هم قدم جدی و موثری برای حل این مشکل برندارد.

□ کمیتهٔ تخصیص ارز ریاست جمهوری در ۷۲/۱/۲۴ با تصویب بخشنامه‌ای، بانک مرکزی و سیستم بانکی را مکلف کرده است که برای واردات کالا و خدمات مجاز، نیازهای ارزی را از طریق گشایش اعتبار یا بروات وصولی یا بروات ارزی تامین کند. ضمنا شورای عالی بازسازی نیز ورود کالای بدون انتقال ارز را مجاز اعلام کرده است. اما بانک مرکزی بدون هیچ مجوز قانونی، نه مصوبهٔ کمیتهٔ شورای عالی بازسازی و نه تصویبنامه ۷۲۱/۱/۲۴ کمیتهٔ ارز ریاست جمهوری را اجرا نکرده است و فقط همه را مکلف به گشایش اعتبار نموده است. علت این تناقض قانونی چیست؟ آیا یک بخشنامهٔ دولتی می‌تواند مصوبات شورای عالی بازسازی و کمیتهٔ ارز ریاست جمهوری را لغو کند یا خیر؟

□ لطفا ادارهٔ راهنمایی و رانندگی را به این امر متوجه کنید که سوار شدن دسته جمعی روی موتور سیکلت کار خطرناکی بود و روزی نیست که از این نوع موتور سواران حادثه‌ای نبینیم، بلکه در امر جلوگیری این کار خطرناک اقدام کنند.

□ در انتهای خیابان ۱۷ شهریور خیابانی بنام حسنعلی منصور بود که به نام شهیدی آذین شد شهرداری منطقه اخیرا باز نام قبل از انقلاب یعنی منصور را بر آن تابلو نصب کرده‌اند!

جواب شهرداری منطقه ۱۵:

کلا خیابان فوق فاقد تابلو بود، و شهرداری اخیراً تعدادی تابلو بنام شهید اسماعیل رضایی در خیابان مزبور نصب نموده و درحال حاضر بنام شهید فوق می‌باشد.

● **سلام:** روابط عمومی شهرداری منطقه ۱۵ تاکنون به نحو خوبی نسبت به مسائل مردم پاسخگو می‌باشد که شایسته تقدیر است.

□ گفته‌اند که برای ساختمانهای کمتر از ۷۰ متر تسهیلاتی قائل می‌شوند، برای این امر باید به کجا مراجعه کنیم؟

توضیح وزارت مسکن:

این اداره نقش سیاستگذاری دارد و الگوی ۷۵ متر را تعیین نموده تسهیلات مربوطه بنا به نوع آن (برق- آب- وام- جواز ساخت و....) بعهدهٔ اداره و دستگاه مربوطه است و اینگونه نیست که دفتری تاسیس شده باشد جهت اختصاص تسهیلات، بلکه با رعایت الگوی فوق بطور سیستماتیک این تسهیلات در جای خودش توسط دستگاه مربوطه ارائه می‌شود.

□ چند هفته پیش که مشغول شنیدن برنامهٔ عصرانه روز پنجشنبه رادیو بودم، احساس کردم که ظاهرا برنامه تکراریست، بعد که دقت کردم یقین برایم حاصل شد، چرا که همین برنامه در سال ۶۹ پخش شده بود و بنده نوار آن را هم داشتم، جالب اینکه تمام برنامه بطور یک جا تکرار شده بود (حتی پیامهای تلفنی مردم) چون اگر چند لطیفه از آن را تکرار می‌کردند کاملا طبیعی بود ولی حتی صحبت گویندهها هم همان بود که قبلا پخش کرده بودند.

□ لطفاً درخصوص مزاحمتهای شهرداری منطقه ۶ که در پارک ساعی مشغول خاکبرداری است واین کار را شبانه از ساعت ۱۰ تا ٤ صبح انجام می‌دهد چیزی بنویسید آخر مگر مردم نباید شبها استراحت کنند موقع امتحانات بچه‌ها و خستگی کار والدین واقعاً مسئله‌ساز است مدت ٤ شبانه‌روز است که نخوابیده‌ایم و قرار است این کار دوماه دیگر ادامه داشته باشد. دیشب بین اهالی و ماموران شهرداری زد و خورد و سنگ پراکنی بوده مگر در کشور نیروی انتظامی وجود ندارد و قانون شب را برای استراحت مردم بهرسمیت نمی‌شناسد؟

شهرداری منطقه ۶: بعلت امر احداث کتابخانه و فوریت و اهمیت داشتن مسئله، کار خاکبرداری انجام می‌گیرد و تا ساعت ۱۲ شب بیشتر طول نمی‌کشد یعنی نیروی انتظامی بیش از این اجازه نمی‌دهد و فکر می‌کنم که الان که مشغول صحبت هستیم کار خاکبرداری هم پایان یافته باشد.

بزودی بزودی
اکبر عبدی در فیلم
هنرپیشه
کارگردان: محسن مخملباف

گریس سیلیکونی آب‌بندی شیشه آلات
آزمایشگاهی و صنایع غذائی
آماده تحویل
تلفن: ۶۴۰۶۱۴۵

«بسمه‌تعالی»
York Iranian Tabrid
YORK INTERNATIONAL
شرکت ایرانیان تبرید نمایندگی رسمی کمپانی YORK در ایران عرضه کننده
محصولات کمپانی YORK در زمینه‌های چیلرهای آبزوریشن، ضربه‌ای، پکیج، اسپلیت (سیستمهای پیشرفته و مورد استفاده در آمریکا و اروپا) و سیستمهای سردخانه‌ای.
به اطلاع عموم میرسانیم که دستگاههای ذیل آماده تحویل در تهران می‌باشند:
۱- چیلرهای ضربه‌ای آبی با تناژهای مختلف (۲۳۰ - ۱۰۰ تن)
۲- پکیجهای هوائی با تناژهای مختلف
ضمناً در صورت تمایل این شرکت آماده عقد قرار داد جهت نصب و راه‌اندازی دستگاهها و دادن گارانتیهای لازم و خدمات پس از فروش می‌باشد.
خواهشمندیم جهت کسب اطلاعات بیشتر با این شرکت تماس حاصل فرمایند.
آدرس: تهران خیابان احمد قصیر (بخارست) خیابان ششم پلاک ۱/۱۷ ساختمان دی طبقه سوم
تلفن ۸۸۶۵۸۸۸ فاکس ۸۸۶۵۶۵۱ ۶۲۱۲۲۸

الو، سلام

۸۹۶۶۷۵۳-۸۸۰۱۴۳۶

بقیه از صفحه ۳

▫ قانون کار راجع به کارگران بیمارستان امیراعلم اجرا نمی‌شود ازجمله درمورد بن کارگری دچار مشکل هستیم، بعضی از کارها را که مختص پرستاران می‌باشد بعهده ما گذاشته ازجمله، لگن بردن برای بیماران، یعنی مجبوریم با همان دستها که این کار را می‌کنیم با همان دست باید غذای بیماران را هم تهیه کنیم. شکایاتمان هم موثر مسئولین بیمارستان نمی‌افتد. بازرسین وزارت کار هم که می‌آیند یک راست به دفتر مسئولین بیمارستان رفته و یکراست هم خارج می‌شوند نمی‌دانیم مشکلاتمان را با کجا مطرح کنیم.

مدیریت بیمارستان: درمورد بن کارگری خود ما هم کلافه شده‌ایم وزارت کار بن نمی‌دهد می‌گوید باید زمین ورزشی داشته باشید و استخر و غیره تا بن تعلق بگیرد! (کتبا نامه‌اشان موجود است) هرچه می‌گوییم بودجهٔ بیمارستان جهت کارهای ضروری‌تر هم کفاف نمی‌دهد بخرجشان نمی‌رود، حقوق بیمه‌ای‌ها هم تا سال ۷۱ که پرداختش درحال اتمام است سال ۷۲ هنوز اعتبار و ابلاغ نرسیده، مسئله لگن‌گذاری هم طبق قانون گذاشتن آن بعهدهٔ پرستار و برداشتن و بردن جهت تخلیه و تنظیف بعهده کارگر است و این عمل طبق ضوابط است.

▫ بنده کارگر بیمارستان امام‌خمینی هستم، بعداز چهارده سال هنوز مشخص نیست که ما کارگر هستم یا کارمند؟ هزینه‌های بیمه اجتماعی را به نحو کارگری کم می‌کنند ولی حقوق را بنحو کارمندی می‌دهند.

مدیریت بیمارستان: کسر به نحوه کارگری و پرداخت به شیوهٔ کارمندی کلا تکذیب می‌شود. ولی اینگونه نیست فقط مشکل رسمی شدن دارند که از حیطهٔ اختیارات بیمارستان خارج است.

▫ بنده یک پزشک عمومی هستم الان حدود ۷ ماه است که خدمات و درمان ارتش حق بیمه ما را پرداخت نکرده است، درحالی‌که هم مطب بنده و هم منزل بنده اجاره است و واقعا به این پول احتیاج داریم، شما بنویسید بلکه نسبت به آن اقدام عاجل کردند.

بازرسی سازمان خدمات درمانی ارتش: چنین ادعایی قطعا صحت ندارد با قاطعیت می‌گوییم حتی یک پزشک هم نداریم که تاخیر تعهد داشته باشیم آن هم در سطح ۷ ماه.

البته برگه‌های دفترچه درمانی را ماهانه و بعضی ۳ ماه یکبار تحویل ما می‌دهند و چون کار بررسی و تطبیق با دست انجام می‌گیرد شاید یکماه هم اعلام نتیجه طول بکشد ولی بیش از یک ماه از طرف ما تاخیر نداریم که آن صرف بررسی برگه‌های تحویلی پزشک مربوطه می‌شود، شخص محترم فوق اگر معرفی شوند قطعا پیگیری جهت اثبات ادعا خواهد شد و احقاق حق ایشان هم می‌شود.

▫ طبق موادی که در انتهای دفترچه حساب پس‌انداز جوانان بانک صادرات نوشته شده به دارندگان این حساب‌ها ۱۰ برابر موجودی وام تعلق می‌گیرد ولی وقتی برای گرفتن این وام به بانک مراجعه و برای فرزندمان که از سال ۶۷ حساب داشته تقاضای وام کردیم گفتند چنین چیزی وجود ندارد، آیا بانکها این‌گونه می‌خواهند، اطمینان مردم را جلب نمایند؟

بانک صادرات: از این اشکالات فراوان منعکس شده (ازطریق مردم) به کارشناسان مربوطه ارجاع شده هنوز جوابی نداده‌اند اگر جواب دادند در خدمتیم.

▫ پزشک متخصص زنان هستم از اهواز جهت تهیه کتابی تخصصی بنام «اندوکلینولوژی و نازایی زنان» نوشته دکتر اسپیروف (آمریکایی) بتهران کتابفروشی معاونت آموزشی وزارت بهداشت مراجعه کردم (خیابان بلوار کشاورز) باتوجه به نیاز مبرم به این کتاب تقاضای خرید کردم متاسفانه از تحویل خودداری کردند و گفتند این کتاب فقط به اعضای هیات علمی فروخته می‌شود، یکی از دوستان که دستیار زنان و زایمان هستند و در دانشگاه مشغولند جهت خرید مراجعه کرد گفتند فقط به متخصصین می‌دهیم نه دستیارها و از متخصصین هم فقط متخصصانی که عضو هیات علمی هستند، باتوجه به اینکه این کتاب باتوجه به تخصصی بودنش تقاضای کمی برایش وجود دارد بنابراین برخورد فوق فکر نمی‌کنم. بعلت کمبود آن باشد زیرا تخصیص ارز به کالاهای مصرفی هیچ محدودیتی ندارد و نتیجتا جهت پیشرفت علم و خرید کتب تخصصی آن هم باندازه‌ای محدود بطریق اولی سرمایه‌گذاری باید بشود، یکی از دوستان علت امر را یک تبانی اقتصادی می‌دانست و ماجرایی را توضیح هم داد ولی بنده قصد این بدبینی را ندارم، بهرحال چاره‌ای اندیشیده شود نیکوست.

▫ برای ختنه کردن بچه با مطب دکتر واقع در اهواز تماس گرفتیم. دکتر هزینهٔ عمل را ۲۰۰۰ تومان تعیین کرد. اما بعد از عمل ۲۵۰۰ تومان مطالبه نمود و علت این کار زیاد گریه کردن کودک عنوان کرد! به همشهریان اهوازی ما بگویید هنگام مراجعه به این دکتر یک صدا خفه کن نیز همراه خود داشته باشند!

به دفتر روزنامهٔ سلام اهواز مراجعه کردیم ولی از ما مدرک خواستند، بدین ترتیب الو سلام باید الو پرونده نام بگیرد.

سلام: مطلب شما به علت جذابیت آن کار شد، و قطعاً آن آقای دکتر محترم هم متوجه می‌شود و انشاءالله پس از این چنین نمی‌کند، ولی قبول کنید که اگر بدون شناخت و اطمینان اسم افراد ذکر شود ممکن است خدای نکرده کسانی بناحق مورد ظلم واقع شوند.

▫ مینی‌بوس‌های امام‌حسین - رسالت مدتی است که کرایهٔ خود را از ۵ تومان به ۷ تومان افزایش داده‌اند چه کسی باید پیگیر این مسئله باشد؟

▫ در روزنامه‌تان کتابی معرفی کردید به اسم یک کتابخانه در یک کتاب ولی به هر کیوسک روزنامه‌فروشی مراجعه کردیم، چنین کتابی را نداشتند. این چطور آگهی است؟

سلام: آیا ما باید قبلا آگهی را بررسی کنیم و ببینیم که در بازار هست یا نه و سپس آگهی را چاپ کنیم؟ اگر چنین باشد روزی نصف صفحه آگهی هم نمی‌توانیم چاپ کنیم. آیا بهتر نیست موقع قضاوت کمی خود را جای دیگران قرار دهیم.

▫ بنده حدود ۳۷ ماه سابقه جبهه داشته‌ام، در سال‌های ۶۴ تا ۷۱ در یکی از شرکت‌های بنیاد مستضعفان مشغول به‌کار بوده‌ام (الکتروفود) تا به حال ۴ بار طی ۴ نامه از آقای رفیق‌دوست درخواست ملاقات داشته‌ام ولی در تمام این مدت حتی جواب منفی هم به من نداده‌اند، یعنی این مقدار ارزش قائل نشدند که بگویند با درخواستتان موافقت نمی‌شود.

▫ بدین‌وسیله از آقای یزدی و نیز از مقام رهبری که موجب شادی ۲۷۶۸ خانواده شدند تشکر می‌کنم. امیدوارم حوزهٔ نظام‌وظیفه نیز موجبات شادی خانواده‌ها را فراهم آورند.

پاسخ سازمان ترافیک:

عطف به مطالب عنوان شده در صفحه ۳ شماره ۵۶۹ مورخه ۷۲/۲/۲۲ در مورد یکطرفه نمودن خیابان دکتر شریعتی حد فاصل پل سید خندان- سه راه ضرابخانه که در نتیجه بار ترافیک شمال به جنوب از خیابانهای جلفا و ارسباران انجام می‌گیرد، به اطلاع می‌رساند:

طرح یاد شده به منظور کاستن از تراکم و راه‌بندانهائیکه در منطقه بوجود می‌آمد، به مورد اجرا گذارده شده است، این طرح بصورت موقت بوده و با راه‌اندازی یکی از بزرگراههای ۷۶ متری شمال عباس‌آباد یا بزرگراه نیاوران که هر دو در دست اجرا بوده، و با توجه به پیشرفت کار به نظر می‌رسد بزرگراه نیاوران زودتر از ۷۶ متری شمال عباس آباد در خدمت وسائط نقلیه قرار گیرد.

البته کلیه شبکه‌های ارتباطی شهر از تراکم زیادی برخوردار بوده و با احداث شبکه‌های طرح تفصیلی و ازدیاد وسائط حمل و نقل عمومی تاثیر شایانی در کاهش تراکم ترافیک خواهد داشت.

پاسخ سازمان سنجش آموزش کشور:

در پاسخ به مطلب مندرج در شماره ۱۲۰۰ مورخ ۷۲/۲/۲۸ روزنامه سلام مبنی بر اینکه چرا شهرستان فومن با حدود ۲۰۰ هزار نفر جمعیت، حوزه برگزاری کنکور ندارد به اطلاع می‌رساند، براساس هماهنگی‌های انجام شده در کمیته فنی برگزاری آزمون سراسری، انتخاب یک شهرستان بعنوان حوزه اصلی آزمون سراسری براساس شرایط و ضوابط مختلف صورت می‌پذیرد که از اهم این شرایط می‌توان به حد نصاب آمار داوطلبان شرکت کننده در هر گروه آزمایشی و نیز امکانات اجرائی آن شهرستان اشاره نمود.

شهرستان فومن با توجه به آمار داوطلبان شرکت کننده می‌توانست بعنوان یک حوزه اجرائی مستقل در نظر گرفته شود ولی از آنجا که حداکثر ظرفیت برگزاری آزمون در آن شهرستان ۱۱۶۰ نفر اعلام گردیده بود، در حالیکه تنها در گروه آزمایشی علوم انسانی در یک نوبت ۱۶۱۳ نفر داوطلب می‌بایست در جلسه آزمون شرکت نمایند، لذا این شهرستان بدلیل نداشتن امکانات اجرائی لازم بعنوان حوزه مستقل اجرائی در نظر گرفته نشد و به ناچار از تمامی داوطلبان این شهرستان در شهرستان رشت آزمون بعمل آمد.

پاسخهای شهرداری تهران:

● در خصوص بازسازی و آسفالت خیابان هنگام، که در شماره ۵۵۹ مورخ ۱۳۷۲/۲/۹ آن روزنامه درج گردیده است بر اساس پاسخ شهرداری منطقه ٤ به آگاهی می‌رساند:

بازسازی و آسفالت خیابان فوق- که منظور این شهروند، خیابان ۳۵ متری استقلال از انتهای خیابان هنگام می‌باشد توسط پیمانکار تعیین شده حوزه معاونت فنی و عمرانی شهرداری تهران در حال انجام می‌باشد.

● در خصوص کمبود آب جهت آبیاری فضای سبز خیابان پاسداران- شهید عراقی که در شماره ۵۵۹ مورخ ۷۲/۲/۹ آن روزنامه درج گردیده است، بر اساس پاسخ شهرداری منطقه ٤ به اطلاع می‌رساند: قنات خیابان شهید عراقی در حال لایروبی می‌باشد و تا پایان عملیات لایروبی، فضای سبز آن محدوده بوسیله تانکر آبیاری می‌شود.

● در خصوص مطلب مندرج در شماره ۵۶۷ مورخ ۷۲/۲/۲۰ آن روزنامه پیرامون اعتراض یکی از شهروندان به احداث ساختمان در قطعه زمین واقع در خیابان فرجام- تهرانپارس که قرار بود به فضای سبز تبدیل گردد بر اساس پاسخ شهرداری منطقه ٤ به اطلاع می‌رساند که قطعه زمین مذکور متعلق به بنیاد ۱۵ خرداد و دارای طرح مسکونی بوده و هیچ گونه طرح دیگری نداشته و مطلب عنوان شده صحت ندارد.

پاسخ روابط عمومی وزارت جهاد سازندگی:

در خصوص بهسازی روستای «سورمق» استان فارس، به اطلاع می‌رساند که اولاً پروژه‌های بهسازی به دلیل ویژگی‌های خاص خود و نداشتن اعتبار برای پرداخت خسارت، در روستاهایی اجرا می‌شود که اولاً تقاضای مردمی داشته باشد. ثانیاً اهالی با مجریان پروژه همکاری مستمر و مطلوب داشته باشند. بدیهی است نقشه‌های اجرایی پروژه‌ها، به گونه‌ای تهیه می‌شوند که تخریبها به حداقل ممکن برسد.

در اجرای پروژه بهسازی روستای فوق نیز متقابلاً برای مساعدت به خسارت دیدگان، افراد واجد شرایط به مراجع ذیربط برای دریافت وام قرض‌الحسنه معرفی شده و مقدار ۳۰ تن آهن برای توزیع بین افراد مذکور به شهرستان شیراز ارسال شده است.

ضمناً اعتبار پروژه در سال گذشته ۲ میلیون و ۸۰۰ هزار تومان و اعتبار سال جاری ۵ میلیون تومان است. ضمناً، سال گذشته، یک میلیون تومان نیز اهالی روستای «سورمق» به عنوان خودیاری پرداخت شده است.

آنهائی که توجیه نشده بودند به من رأی ندادند

بقیه از صفحه ۲

بکنیم. حالا اینجا یک بحث اساسی پیش می‌آید و آن قسمت دوم بحث من است و آن این است که آیا این وضع که مقداری آراء کم شود از لحاظ نسبت نه از لحاظ کمیت کل آراء، نسبت به مسئول کم شود این قابل پیش‌بینی بود یا نبود. از نظر بنده کاملا قابل پیش‌بینی بود. من آنروزی که این مسئولیت را پذیرفتم خودم را برای خیلی مراحل بالاتر از این و برای اینکه به کلی آراء مردم را هم از دست بدهم آماده کرده بودم. چون می‌دانستم که چه کار بسیار دشواری دردوران بازسازی به عهده ماست. این را یک مقدار می‌خواهم برای شما باز کنم که انشاءا... برای شما هم یک قطعه تاریخی است که من در سخنرانی‌های عمومی تا بحال این را نگفتم. و جای این در تاریخ آینده ما خالی است. شاید در جلسات خصوصی گفته باشم، وقتی که مطرح شد که من بیایم کاندید شوم در مجلس دوستان زیادی از ما آمدند و گفتند که مصلحت نیست شما بروید، آدمهای حسابی، اهل نظر که به آنها احترام قائلم گفتند اولاً تو اگر در مجلس باشی، مجلس پشتوانه ملت است، پشتوانه دولت است. تو هم همیشه از دولت حمایت می‌کردی. هر کس دولت باشد تو حمایت می‌کنی و دولت می‌تواند با پشتوانه مجلس کار کند اما اگر تو، توی دولت بروی، معلوم نیست مجلس بعدی که تو نباشی آن حمایت را از تصمیماتی که می‌دانستند که من چه تصمیماتی دارم داشته باشد. مسئله دوم این است که در کشور وضع آنقدر وخیم است که ما نباید ریسک کنیم ویکی از چهره‌های مورد اعتماد مردم که در بحرانها می‌تواند کارساز باشد او را در این مرحله قربانی بکنیم. شما کسی را بفرستید که از او حمایت کنید. شمردند کاش من آن مذاکرات را آورده بودم از رو آن نکاتش را برای شما می‌خواندم گفتند ما خزانه‌مان بکلی خالی است. خالی است که هیچ، بیش از ۱۵ هزار میلیارد به بانک مرکزی هم خزانه مقروض است که این پولها پول مردم است. بعلاوه ۵۰ درصد بودجه هم کسری داریم. خرج روزانه‌مان این را هم نداریم. ۱۰ شهر و ۱۲۰۰ روستا به کلی خراب است. دشمن هنوز در خاک ماست. ما نمی‌دانیم بیرون می‌رود یا نه، او هنوز آماده نشده از شهر بیرون برود. اسراء ما هنوز در بغدادند و اینها معلوم نیست برگردند. کارخانه‌ها نیمه تعطیل‌اند یا مواد ندارند یا قطعه ندارند و بسیاری از مراکز مهم اقتصادی کشور، نیروگاهها، بندرها، لوله‌های نفتی، تلمبه‌خانه‌ها، پالایشگاهها اینها در جنگ منهدم شده و اینها بازسازی‌اش کار آسانی نیست که انجام شود. شهرهای ما مخروبه است چون امکاناتشان را عمدتاً در زمان جنگ برای جنگ داده‌اند. کارمندان ما سالهاست ترفیع نگرفتند از فردا اینها دائما ترفیع می‌خواهند حق‌شان هست باید این پولها را شما به آنها بدهید. بازار به کلی خالی است و اجناس یا کوپنی است یا بازار سیاه دارد و با احتکار دارد بازار مصرف می‌شود، همه جا چند نرخی است، ارز وضع غیر مطمئنی دارد. بدهی‌های خارجی ما که در مقابلش سرمایه هم نیاوردیم بلکه آوردیم مصرف کردیم یعنی ماشین‌آلات نیامد بلکه آمده مصرف شده ۱۲ میلیارد دلار است. شما نمی‌توانید قطعا این مسائل را حل کنید نظام و سیستم هم خراب است چون همه چیز کوپنی شده، همه چیز دولتی شده و افکار عمومی جامعه هم نمی‌پذیرد که شما به آسانی این سیستم را اصلاح کنید و بنابراین چرا شما می‌روید. خوب من گفتم پیشنهاد شما چیست من نروم پس کی را بفرستیم. دولت قبلی‌مان که یکی دو سال پیش استعفا دادند و ما با خواهش و تمنا ایشان را نگه داشتیم، اما دستور دادند ایشان ماندند. کی الان حاضر است بعلاوه اگر ما نرویم آیا این اصلاحات می‌شود. اگر ما نرفتیم این اصلاح نشد بعداً ما جوابگو نیستیم روحانیت جوابگو نیست، اسلام و انقلاب جوابگو نیست. شما چرا ٤ سال دیگر را می‌بینید، ۲۰ سال دیگر را ببینید. اگر ۲۰ سال دیگر به کلی اقتصادمان شکست و دیگر نتوانستیم اصلاح کنیم آن روز چه جواب می‌دهیم ولی امروز امید به اصلاح هست. آخر حرف این بود که آخر تو چرا قربانی شوی؟ من گفتم که من از اول زندگی‌ام برای این کار گذاشتم. من در سال ۲۸- ۲۷ سالگی تصمیم گرفتم وارد مبارزات شوم تصمیم گرفتم که خودم را فدای اسلام و انقلاب کنم. من گفتم که من از اولی که وارد مبارزه شدم فکر کردم که من دیگر هر چه هستم مال انقلابم. و بعد از انتخابات هم در دفعه قبل در مجلس گفتم که من وقف انقلابم و از آن اول تا بحال هر وقت هم در دوران انقلاب هم امروز هر وقت نیازی به یک فداکاری بوده و جائی کار مهمی بوده که از من ساخته بوده من وارد شدم. در دوران انقلاب یک وقت لازم بود فلسطین مطرح شود که کسی حاضر نبود چون رژیم خیلی نسبت به مسئله فلسطین سخت بود. من کتاب نوشتم و مطرح کردم و بدترین شکنجه‌ها را هم بخاطر او تحمل کردم و راضی هم هستم. یک وقت لازم بود وارد مبارزه مسلحانه شویم چون بعد از ۱۵ خرداد روحیه مردم را خرد کرده بودند باید می‌شکست با صدای گلوله، آن روز وارد شدم و ما آنروز فکر می‌کردیم دو سال عمر داریم چون در اصطلاح ما قبلا می‌گفتند یک مبارز مسلحانه معدل عمرش دو سال است و ما هم به همین معیار وارد شدیم البته آن اتفاق نیفتاد. وقتی پیش از انقلاب یک وقت مشکلات برای مبارزین ما پیش آمد من رفتم خارج که مسئله آنجا را حل کنم، ٦- ۵ ماه ماندم اختلافاتشان را حل کردم بعد نجف رفتم لبنان رفتم آمریکا رفتم اروپا رفتم یک توافقی را بوجود آوردم آنجا در بلژیک بودیم که خبر رسید اینجا یک گروهی را گرفتند آن کسی را که گرفته بودند کسی بود که اگر بنا بود بعدیش گیر بیفتد من بودم یعنی اگر او اعتراف می‌کرد نوبت من می‌شد. دوستان گفتند تو ایران نرو، اینجا بمان همین جا را اداره بکن. گفتم نه من فکر می‌کنم ایران الان احتیاج به مبارزه دارد، اینجا آدم بماند اعلامیه‌های ایران را توزیع بکند که هنر نیست. ما می‌رویم آنجا کار می‌کنیم ولی توی زندان، شما اینجا تبلیغ بکنید. می‌دانستم که می‌گیرند تائید می‌کنید من در مجلس هم گفته‌ام. من وضع را قابل اصلاح می‌دانم، من فکر می‌کنم این کشور غنی است و می‌تواند مشکلات را برطرف بکند در یک برنامه دوساله می‌تواند کار را حل بکند البته مشکل این است که در این ده سال ممکن است در این وسط کسانی باشند که سینه سپر بکنند و مسئولیت‌ها را بعهده بگیرند و مشکلات را قبول بکنند. بنده یکی از آنها هستم که جلو می‌افتم تا آنجائی که توانم هست پیش می‌روم آنجائی که هست خوب دیگری کار را انجام می‌دهد و بگذاریم این مرحله را بگذرانیم، البته من به آنها گفتم توی مذاکرات مجلس الان هست ولی من به این مردم خیلی اعتماد دارم. این مردم هوشیارند، این مردم می‌فهمند، این مردم تبلیغات گمراهشان نمی‌کند یک اقلیتی گمراه می‌شوند اما اکثریت مردم می‌فهمند و امروز بعد از ٤ سال که انتخابات کردیم کاملاً پیش‌بینی‌مان صدق کرد یعنی من دارم می‌بینم اکثریت مردم را هیچ چیز نمی‌تواند گمراه بکند و این تبلیغات عجیب و غریبی که این روزها در دوران انتخابات بود کافی بود که هر آدم مصممی را متزلزل بکند، هم تبلیغات خارجی و هم داخلی. خارجی‌ها گاهی واقعا تا حد رذالت پیش رفتند برای اینکه کار را مشکل بکنند. من یکی دو نمونه‌اش را می‌گویم و خیلی داریم. مثلا ما در همین زمان مواد روغن‌نباتی کم داشتیم و آنها می‌دانستند بارگیری کشتی‌ها را معطل کردند تا انتخابات بگذرد، موقعی که انتخابات تمام شد کشتی‌های حامل مواد روغن‌نباتی عصر جمعه به بندرهای ما رسیدند. شما این را یک تصادف می‌توانید حساب کنید؟ سرم یک ماده کمی دارد که ما از خارج می‌آوریم، این پلاستیک‌های مخصوصی است که آن ظرفهایش را می‌سازیم بقیه موادش در داخل است. این ماده را معطل کردند چیز کمی هم هست اما معطلش کردند به بهانه‌های مختلف و بعد از انتخابات وارد شد. و همین کار را با پودر رخت‌شوئی کردند که اینها همشان را ما در این دوران مسئله داشتیم، البته داخلی‌ها هم بی‌اثر نبودند. ما در داخل هم مشکلاتی از این قبیل داریم بخاطر همین جریانات سیاسی و تفکراتی که هست. مثلا آدم یک دفعه صبح جمعه انتخابات می‌فهمد که فلان شهردار در فلان شهر مرکزی یک استان ریخته خانه‌های مردم را خراب کرده که ۵۰۰ نفر جمع شده بودند. این یک اتفاق تصادفی نیست. می‌تواند هم تصادفی باشد ما بعد بررسی می‌کنیم. با اینگونه توطئه‌ها این مردم واقعا هوشیاری‌شان را خیلی خوب حفظ کردند و خیلی خوب می‌فهمند. همان چیزی که من پیش‌بینی می‌کردم اینجوری اتفاق افتاد. پیش از انتخابات دوستان زیادی من جمله نمایندگان مجلس که در ریاست جمهوری جمع بودند و جلسه مشترک داشتیم مطرح می‌کردند که این تک نرخی شدن ارز به خاطر انتخابات تاخیر بیندازید می‌گفتند الان مصلحت نیست. من گفتم ماشینی که توی این سربالائی دارد می‌رود اگر نفسش را بگیرید دوباره بخواهد حرکت کند ما خیلی ضرر می‌کنیم. شما ترستان این است که من رای نیاورم، خوب بگذارید من نیاورم یک کسی دیگری رای بیاورد اینکه مهم نیست. البته من ترسم این نیست، من مردم را هوشیارتر از این می‌دانم همین دوستانی که اینجا نشسته‌اند خیلی‌هایشان توی آن جلسه بودند و جلسه خصوصی هم آمدند با من صحبت کردند. پس از انتخابات بعضی از علمای قم آمده بودند می‌گفتند حالا یک چیزهائی گران نشود بگذارید بعد بشود.

- من گفتم ما واقعا باید آن حق، البته این قابل مقایسه نیست ولی از جهتی قابل مقایسه هست. ما باید همان جوابی را بدهیم که حضرت علی‌بن‌ابی‌طالب (ع) می‌دادند. من چیزی را که ظلم می‌بینم به کشور چرا عمل بکنم. عدالت اجتماعی را چرا برای رای زیرپا بگذارم برایشان مثل زدم، همین شیر را مثل زدم. گفتم شما می‌دانید ما حدود ٤ میلیون تن شیر تولید می‌کنیم، ۷۰۰ هزار تن آن را دولت می‌خرد پاستوریزه می‌کند و به قیمت ارزان در ۱۵- ۱۰ شهر می‌دهد ما الان لیتری ۳٤ تومان شیر را می‌خریم و داریم لیتری کمتر از ۲۰ تومان، ۱۸ تومان می‌فروشیم، اگر این را به همه مردم می‌دادیم آدم غصه‌اش نبود می‌گفت خیلی خوب این را به همه مردم بدهید همه دارند می‌گیرند خوب از بودجه بیت‌المال است و همه دارند می‌خورند. اما اگر خداوند از من سئوال کند که شما به چه دلیل این طور عمل می‌کنید، شیری که برای دولت لیتری ٤۰ تومان دارد تمام می‌شود شما دارید لیتری ۲۰ تومان به مردم می‌دهید سهم روستاها چه می‌شود سهم شهرهائی که پاستوریزه ندارند چه می‌شود من جوابش را چه بدهم؟ این عین آن جمله است: «انا مرونی انا الطلب النصر بالجوع» به حضرت امیر آمدند پیشنهاد کرده بودند فعلا یک مدتی به همه بده، این مساواتی که می‌دهی برای چی؟ حضرت فرمود چه می‌گوید. من اگر مال خودم هم بود به اینها اینجوری نمی‌دادم حالا که مال خود مردم است. من مال مردم را چطور تقسیم بکنم؟ ما بسیاری از این سوبسیدهائی که می‌زنیم اینطور چیزی است. من نمی‌دانم آقایانی که صحبت از عدالت اجتماعی می‌کنند چطور جواب این حرفها را می‌توانند بدهند؟ ما نظامما دنبال عدالت اجتماعی است. بسیاری از سوبسیدها خوب اتومبیل شما می‌دانید که چه وضعی داشت. ما قبل از این برنامه ما اتومبیل تولید می‌کردیم با ارز ۷ تومانی، کامیونش را می‌داد ۸۰۰- ۷۰۰ هزار تومان سواریش را می‌دادیم به دست هرکسی که می‌رسید. به همه که نمی‌رسید چندتائی می‌آمدند می‌گرفتند. ماشین‌سواری را ۲۰۰- ۱۵۰ هزار تومان می‌دادیم می‌رفت آن دست می‌فروخت چند میلیون تومان. خوب جواب این را چه کسی باید بدهد؟ این عدالت اجتماعی است؟ جواب ندارد؟ من به آقایان گفتم شما اصرار نکنید که ما گناه بکنیم، البته یک حدی دارد. آن حدش انقلاب است اگر انقلاب آسیب ببیند آن موقع همه اینها را هم می‌شود داد. لذا ما سوبسیدها را ادامه می‌دهیم بتدریج تا

بقیه در صفحه ۱۱

باسه سال ضمانت
باسه سال ضمانت
باسه سال ضمانت

یخچال لوکس
فیلور
PHILVER
بامهر استا ندارد

۳۰ سال تجربه توام با افتخار همراه با شبکه وسیع توزیع و خدمات
بعد از فروش بیش از ۱۸۰ سرویس مجاز در سرتاسر کشور
کارخانجات تولیدی بهمن ‹شرکت سهامی عام› فیلور
دفتر مرکزی و اداره فروش تهران: خیابان انقلاب شماره ۷۹۹ ‹کالج› تلفن: ۷ـ۸٤ ٤۲ ٦٤٦ فکس: ۱۵ ٦۲ ٦٤۰
کارخانه ـ خیابان پیروزی شماره ۷۷۷ ـ امور سرویس و خدمات پس از فروش تهران: تلفن: ۸ـ۸۵ ۸۰ ۳٤

استخدام

یک شرکت بازرگانی به یک نفر خانم منشی مسلط به تایپ فارسی و لاتین آشنا به کامپیوتر و زبان انگلیسی و امور دفتری فاکس و تلکس با حقوق مکفی استخدام می‌نماید.

۸٦۳۹۵۳

جدال با مرگ

ترجمه و تنظیم: علی امیدی

ـ آیا کهولت ناشی از یک بیماری ژنتیکی است؟

ـ آیا پیری یک معضل اجتماعی است؟

سرویس اجتماعی- از دیرباز پیری و کهولت و بدنبال آن مرگ یکی از معضلات بزرگ انسانها بوده که جهت گریز از آن به راههای مختلفی متوسل می‌شدند. فرعونیان، اهرام ثلاثه را بنا نهادند. فیثاغورثیان مسئله تناسخ ارواح را مطرح کردند. افلاطون موضوع عالم مثل را ارائه داد. فلاسفه اتمیست از قبیل دمکرتیوس یونانی، مرگ را با تجزیه اتمهای موجودات برابر کرد. فلاسفه مادی مرگ را مساوی با نابودی دانستند. ادیان تز زندگی اخروی را مطرح کردند و بالاخره دانشمندان معاصر فرضیات جدیدی مبنی بر ژنتیکی بودن پیری را فراروی انسانها قرار دادند که رئوس کلی آن محتوای این نوشتار را تشکیل می‌دهد. ولی آنچه که از لحاظ جامعه شناختی اهمیت دارد، مسئله سالمندی در جهان امروز است که اندیشمندان را به یافتن راه‌حل واداشته است. با برآوردی که بعمل آمده، سال به سال به تعداد سالمندان افزوده شده، بطوری که پیش‌بینی می‌شود که در آینده بیشتر افراد ساکن زمین را پیران تشکیل دهند. باتوجه به این، ضرورت تفکر و یافتن راه‌حل از عواقب چنین روندی بیش از پیش آشکار شده است.

شاید بتوان گفت که دو مورد از بزرگترین بلایای زمان حاضر، افزایش سالمندی و رشد زیاد تعداد کودکان باشد. بسیاری از این کودکان در جهان فقر و درصد زیادی از سالمندان در جهان غنی زندگی می‌کنند. در قاره سیاه که رشد جمعیت موجب جنگ، قحطی و بلایای دیگر شده است، بیشترین سهم جمعیت را کودکان از آن خود کرده‌اند. در غرب شاید این بلاها بارزتر و چشمگیرتر بنماید. ارتشی بنام پیر-درمانی (geriatrires) خلق شده که بعلت درصدی بالای نمونه‌ها، حتی آنها را از خود نیز غافل کرده است. در طی صد سال گذشته، طول عمر افراد اکثر کشورهای پیشرفته دو برابر شده و درصد پیران جامعه نسبت به سایر طبقات سنی سه برابر گردیده است. در دهه ۱۸۹۰ انتظار یک زن از زندگی از مرز ۴۷ سال تجاوز نمی‌کرد که امروزه این امر به میانگین سنی سه برابر بالغ می‌شود.

بر اساس گزارش نشریه سوشل ترندز (social trends) پیش بینی می‌شود که تا سال ۲۰۳۱ میلادی، جمعیت ۸۰ سال به بالا از مرز ۳/۴ میلیون نفر تجاوز کند که افزایش ۶۰۰ درصدی نسبت به سال ۱۹۹۰ و ۳/۵ برابر نسبت به سال ۱۹۶۱، را نشان می‌دهد. همچنین گفته شده که بیماریهای سالمندی چنان افزایش پیدا خواهد کرد که اکثر فارغ‌التحصیلان مراکز درمانی، بایستی برای مراقبت و نگهداری مراکز خدمات به سالمندان بسیج شوند، بدتر از اینها، پروفسور آلان والتر، اقتصاددان ایتالیایی می‌گوید که با کاهش جمعیت و افزایش تعداد بازنشستگان، تا سال ۲۰۵۰، ۴۸ درصد افراد کشور به اضافه دانش آموزان و کودکان، از لحاظ اقتصادی و معیشتی وابسته به ۵۲ درصد دیگر افرادی که قابلیت اشتغال دارند خواهند بود.

جوانان جامعه بشری تا چندین سالی از پیران جامعه مواظبت خواهند کرد ولی اگر بودجه پانسیونها به ته بکشد و چرخ صنعت بخاطر نبود نیروی جوان، بخوابد، پیران بعنوان یک دشمن تلقی خواهند شد. پس این بلای قرن ما یک امر اخلاقی خواهد بود. قبلا نشانه‌هایی از آن یافت می‌شد، ولی بطور ناگهانی ما صحبتهایی از قبیل مرگ بدون درد (euthanasia) در رسانه‌های گروهی به گوش می‌رسد. این صحبتها راجع به بی فایدگی پیری است.

البته می‌بایستی ۵۰ سال پیش راجع به آن حکایت قدیمی هندی مبنی بر انتقال پیرها در میان کوهها و برفها در نتیجه مرگ تدریجی آنها، قدری تامل می‌کردیم ولی حالا شرایط تغییر کرده و ما نبایستی راجع به کشتن آنها به خود زحمت بدهیم. در عوض، ممکن است که یک روزی به آنها اطمینان دهیم که هرگز پیر، بی فایده و زائد نخواهند شد.

امروزه انسانها در ابتدای جریان گشودن رمزهای ژنتیکی بود که اقیانوسی از اطلاعات در آن بسته‌های ژنی موجود می‌باشد و در این بانک اطلاعاتی داده‌های زیادی در زمینه خصایص کلی انسانها از قبیل قد، وزن، مزاج، رنگ چشم و بیماریهایی که ما در معرض آن هستیم یافت می‌شود. قبلا ما آموخته بودیم که چنین بانک اطلاعاتی در یاخته‌های ما وجود دارد و می‌شود با کمی دست کاری، تغییرات مهمی در ارگانیسم بوجود آورد.

این ایده که انسان ذاتاً می‌خواهد زنده بماند و فطرتاً در جستجوی ابدیت است، بیانگر ژنتیکی و طبیعی بودن صورت مسئله می‌باشد.

ولی امروزه به کمک مهندسی ژنتیک و بعضی از ویروسها می‌توان ژنها را برش یا پیوست داد. روزی فرا خواهد رسید که ما خواهیم توانست با استفاده از اطلاعات موجود در ژنها، از آنها جهت اغراض مفید بشری بکار ببریم. برای کسانی که گفته‌های فوق را صرفا تخیل علمی می‌پندارند و به آن ریشخند می‌زنند، به مطالب زیر جلب می‌نمائیم:

ارنست چین، یکی از کاشفین پنی سیلین در سال ۱۹۷۷ گفت: «در هیچ حال امکان ندارد که بتوان خاصیت ژنها را تغییر داده و علمی بنام مهندسی ژنتیک بوجود آورد. هرگونه اندیشه‌ای که بر اساس آن بتوان در روند وراثت تغییراتی بوجود آورد، بایستی صرفا به آن بعنوان یک تخیل علمی نگریست.»

پروفسور روبرت شاپیرو (Rebert shapiro) استاد شیمی دانشگاه نیویورک در کتاب معروفش بنام Human Bluprint یادآور شد که در چند ده سال آینده ژنها در موضع‌های خاصی از مولکولهای DNA جانداران جابجا می‌شود.

بعضی مردم معتقدند که مولکولهای DNA از پیش حاوی تاریخچه پزشکی هستند که در یک قسمت از کتابخانه بزرگ ژنی‌ها، قسمه تاریخ مرگ مان قرار دارد. بنظر آنها، فکر بسیاری از دانشمندان مبنی بر امکان وجود ژنهای مرگ بمثابه ارواح خبیثه در یک ساختمان متروکی بود کاملا اشتباه است. با گذشت زمان انسانها در هر دوره‌ای قربانی امراض مهلکی می‌شوند که در زمان ما ذات‌الریه و سرطان از شایع‌ترین آنها می‌باشد. در مورد مرگ نیز احتمال دارد که از این مورد پیروی کند، هرچند تا حالا چیزی راجع آن ثابت نشده که قانع کننده باشد. بیشتر این تصورات مبتنی بر بیماری نادری بنام یا پیری زودرس (Progeria) است. پیری زودرس ناشی از جهش ژنی در کودکان بوده که منجر به پیری زودرس آنها می‌گردد. همین که آنها ۱۳ ساله می‌شوند، قیافه افراد مسن را گرفته که بخاطر بیماریهایی شبیه حمله قلبی و سخت شدن سرخرگها جان می‌سپارند.

بعبارت دقیقتر، Progeria تا اینکه خود پیری باشد یک شبه (Simulactrum) ژنتیکی پیری است و بدین صورت وجه اشتراکهای ظاهری با آن دارد. اگر یک ژن جهشی، چنین موردی را برای یک جوان بوجود بیاورد، این تردید بوجود آمده که چرا چنین چیزی در افراد مسن پیش نمی‌آید؟ شاید سرنوشت ما از پیش چنین برنامه‌ریزی شده که ما پیر شویم، آیا این برنامه‌ریزی از طریق ژنهای خاصی در عمل ایفا، می‌گردد؟ اگر چنین ژنهای کشف شوند، ما احتمالاً برای همیشه زنده خواهیم ماند. بعضی از محققان نسبت به این امر اطمینان دارند.

یک محقق و زیست شناسی آمریکایی که در یک برنامه تلویزیونی صحبت می‌کرد، گفت: «اگر دانش در این زمینه چنان پیشرفت کند، و من نیز فکر می‌کنم چنین خواهد شد، دیگر هیچ نوع محدودیتی در طول زندگی انسانها وجود نخواهد آمد. پیش بینی می‌شود که اگر ما اصلا پیر نشویم و قادر باشیم که بطور موثری جلوی حوادث غیر مترقبه از قبیل تصادفات را بگیریم، عمر انسانها به صد هزار سال خواهد رسید، بطوریکه بعضی‌ها شانس بیش از این را خواهند داشت.»

ایده‌های خیالی فوق، حاکی از هیجان و ترس از مرگ دانشمندان مربوط است. ظاهرا، چنین عمر زیادی هم، خود موجبات هلاکت انسان را فراهم می‌کند. کسی که چنین عمری داشته باشد، تنها راه استفاده از آن، مسافرت به کهکشان دیگر و شاید فتح آن جهت استعمار برای اغراض انسانی باشد. حتی چشم‌انداز افزایش طول عمر که بصورت تئوریکی که پیش بینی می‌شود بتوان با استفاده از اهرمهای پزشکی، بطور میانگین ۱۲۶/۶ سال عمر برای هر انسان به ارمغان آورد- برای مردمان عادی، چندان جاذبه‌ای ندارد.

آنها با زندگی در اواخر قرن بیستم به این امر آگاهی یافتند که هیچ چیز نمی‌تواند جلوی تکنولوژی را سد کند. بنظر آنها، زندگی طولانی موجب کسالت و یکنواختی است که آدمی مجبور می‌شود که زندگی تکراری و یکنواخت را تحمل کند. در کنار این، ترس از ماشینی شدن زندگی آدمی، در نتیجه، پروسه مکانیکی زندگی که بیش از پیش منفور

می‌نماید، وجود دارد.

اینکه از این رهگذر انسانها با یک بحران اخلاقی مواجه شوند بعید می‌نماید، زیرا پروسه افزایش طول زندگی به آرامی و مستمرا خواهد بود و اینطور نیست که یکباره جهشی در افزایش طول عمر ایجاد شود. بطور کلی، کسی نمی‌تواند بر علیه آن استدلال ارائه دهد، زیرا هیچ نوع حرص و طمع در این مابین دخالت ندارد، بلکه هدف از این حرکت، گریز از مرگ است که انسانها در طول تاریخ از آن وحشت داشتند.

چنانچه ذکر شد زندگی ۱۲۰ یا ۱۱۰ ساله، در آینده‌ای نه چندان دور، غیرمنتظره نخواهد بود. در آنوقت ما بحال مردی که در سن ۸۰ سالگی جان سپارد افسوس خواهیم خورد، چنانچه، در ۲۰۰ سال پیش سن ۵۰ سالگی را سن پیری می‌خواندیم.

بسیاری ازتحقیقات مبتنی بر این مقدمه است که سن زیاد و پیری و فی نفسه از لحاظ تئوریکی یک بیماری قابل علاجی مثل پیری زودرس نیست بلکه مشکلات و ناراحتیهای ناشی از آن را می‌توان به کمک مهندسی ژنتیک مرتفع ساخت. هر چند این تئوری که می‌توان با تغییرات ژنتیکی عمر آدمی را به ۱۰۰/۰۰۰ سال و یا بیشتر رساند، چندان معقول نباشد، ولی همه ما می‌دانیم که با گذشت سال، بافتهای انسان فرسوده شده و بیش از پیش در معرض بیماریهای مرگ بار قرار می‌گیرد و اگر ما بتوانیم از همان آغاز پی به وجود این بیماریها ببریم و با حربه‌های تکنولوژیکی و علمی قادر به معالجه و خنثی امراض ژنتیکی باشیم، بیشتر انسانها حداقل میانگین عمری ۱۱۰ سال و یا احتمالاً بیشتر خواهند داشت.

اگر صورت مسئله فقط مرض شناسی و اینکه کهولت ناشی از بعضی امراض است، شاید این نکته جالبی برای تحقیق بیشتر باشد. ولی بسیاری از محققان، کهولت را ناشی از گذشت زمان می‌دانند، بطوریکه چه انسان بخواهد و چه نخواهد، گذشت زمان او را پیر خواهد کرد، اما تعاریف در حال تغییر هستند. همین چند سال پیش بود به پیر زنی که خرفت کاریهایش همه اطرافیانش را از خود فراری داده بود، علت آنرا، کهولت سن می‌دانستیم، ولی حال موضوعی بنام جنون پیری یا (Alzheimer,s) و چگونگی پیشگیری از آن مطرح است که علت کارهای آن پیرزن را این بیماری فوق‌الذکر می‌نامند.

سالها بود که کسی ایده‌ای بنام جنون پیری و علل آن نداشت. آنرا صرفا نتیجه پیری و کهولت می‌دانستند. این بیماری به حالتی گفته می‌شود که آدمی دچار فراموشی مفرط می‌شود و بیشتر افراد مسن در معرض آن هستند. البته چنین

حالتی برای افراد ۴۰ ساله نیز ممکن است عارض گردد. بعد از مدتها، محققان در بیمارستان سن مری در پادنیگتون موفق به کشف یک نوع جهش ژنتیکی ساده شده که می‌تواند تبیین ژنتیکی علت این نوع بیماری باشد.

شناخت وضعیت ژنها، در لابیرنت (Labyrinth) شیمیایی بسیار مفید خواهد. همینکه ژن جدیدی کشف شد، می‌توان با یک سری فعل و انفعالات شیمیایی به عوارض منفی سلولهای مغزی پی برد. بعد از آن می‌شود با استفاده از یک سری وسایل مثلا داروها، زمینه پیشگیری و نابودی یک بیماری را فراهم کرد. این امر برای سایر بیماریهای مزمن مانند فشار خون بالا و حملات قلبی صادق خواهد بود.

البته پدیدار شدن اینگونه بیماریها ناشی از یک ژن نیست بلکه ممکن است بسیاری از ژنها در این امر دخیل باشند. اگر شما ارثا حامل تعداد کمی از این ژنها یا هیچکدام باشید، شما به احتمال نزدیک به یقین از بیماری ژن مربوطه مصون خواهید ماند و یا بیماریتان چندان مستمر نخواهد بود. و این می‌تواند دلیلی بر شایع بودن در افراد ۸۰ سال به بالا نه میانسال باشد. اگر شما، حامل تمام ژنهای جنون پیری باشید، قطعا در حدود سن ۴۵ سالگی قربانی آن خواهید شد. دکتر مایک مولان، این وضعیت را به شیر آب تشبیه کرده است، اگر کمی باز شود، آب قطره قطره از آن بیرون می‌آید، اگر کاملا باز شود، آب بصورت فواره خارج می‌شود.

فرسودگی تدریجی، شاید مسئله دیگری باشد، ولی ممکن است راه حل مشابه داشته باشد. دکتر تام کرک وود از مرکز تحقیقاتی (Mill Hill) در حال نوشتن یک برنامه ریاضی است که در آن ارتباط بین باز- ساخت (reproduction) و خود ترمیمی Self- repair مورد بررسی و آزمایش قرار می‌گیرد. عمر زیاد (Longetivity) می‌تواند عامل تعادل بین این دو باشد. از نقطه نظر این بینش انقلابی، حیوانات تنها یک هدف عمده را در زندگیشان دنبال می‌کنند و آن اینکه پروسه زمانی که ژنهاشان مقرر کرده، بخوبی بگذرانند. و این معنایش این است که بافتها و سلولهایی که در فراگرد خطرات طبیعی زندگی آسیب می‌بینند، باز ساخت شوند. گذر از فرایند ژنتیکی به معنی بازساخت و تمامی کارهای لازم جهت هماهنگی با آن از ارتباط جنسی مذکر تا پرورش جنین بوسیله مونث است.

بازساخت و خود ترمیمی اصطلاحات بیولوژیکی بوده که بسیار ذی قیمت می‌باشند. (زنیکه در چهار ماه اول بارداری بسر می‌برد و یا بیماری که تازه از یک عمل جراحی سخت جان سالم بدر برده است، بخوبی می‌داند که چقدر انرژی بدنش برای بهبودی صرف کرده است)

حیواناتی که بهتر می‌توانند خود را باز- ساخت نمایند در نتیجه طول عمر آن بالطبع بیشتر است. ولی در پرورش زاد و ولد کارآیی کمتری دارند و در عوض، حیواناتی که باز-ساخت کمتری دارند، در پرورش زاد و ولد کارآتر هستند ولی طول عمر کمتری خواهند داشت. البته چنین استعدادی یک امر انتخابی نیست، بلکه یکنوع توانایی بیولوژیکی و تکاملی است که طبیعت به آنها ارزانی داشته است. یعنی اینکه این ژنها هستند که نقش اصلی را در این مورد ایفاء می‌کنند. آگاهی از تفاوتهای ژنتیکی بین سازندگان (Maker) و ترمیم کنندگان (Mender) پروسه شیمی خود ترمیمی و در نتیجه زندگی بیشتر را برای ما آشکار خواهد ساخت.

تئوری کرک وود ممکن است در حال حاضر صرفاً یک مدل ریاضی از زاویه دید کامپیوتری باشد. ولی در ایالات متحده اقدامات عملی زیادی برای بررسی و ارزیابی آن بعمل آمده است. بنظر بیوشیمیست بریتانیایی، آقای هالدان (Haldane) برای اینکه ژنها بخوبی حفاظت شوند، لازم است آکادمی زمان بیشتری زندگی نماید تا ژنها پروسه طبیعی را طی نمایند. آدمی هرچه بیشتر عمر کند و تمایل جنسی بیشتری نشان دهد، معنایش این است که او از لحاظ ژنتیکی بیشتر موفق است.

بنظر پروفسور مایکل روز، با گذشت زمان، کدهای ژنتیکی طول عمر در انسانها کشف خواهد شد.

پیش بینی می‌شود که تا سال ۲۰۳۱ میلادی، جمعیت ۸۰ سال به بالا در جهان از مرز ۳۴ میلیون نفر تجاوز کند.

آیا زمانی فرا خواهد رسید که پیرها دوباره جوان شوند؟

البته چنین چیزی شاید ممکن نباشد و تحولات نیز بسیار کندتر از آن است که ما فکرش را می‌کنیم. آنچه که احتمالاً ما در آینده شاهد آن خواهیم بود، معالجه پیری نبوده بلکه پیشگیری آن است. شاید در آینده بتوان به کمک پیشرفتهای علم ژنتیک از فعالیتهای ژنهای خطرناک برای سلامتی بدن، جلوگیری نمود. شاید با تزریق ویروسهایی به بدن، از قسمتهای مختلف DNA اطلاعات بیشتری بدست آید. شاید روزی دانشمندان قادر به شناخت کدهای ژنتیکی که حامل بیماریهایی از قبیل حملات قلبی، سرطان و غیره است باشند.

البته این معنایش از بین بردن مرگ و میر و تضمین یک نوع زندگی ابدی نیست بلکه یک نوع زندگی بی درد و سر و عاری از رنج و ناراحتی بیماریهاست. از آنجا که علم پزشکی، پیری را با بیماری معادل می‌داند، حالا بایستی درصدد راههای درمان آن باشد.

البته تحقق ایده فوق، احتیاج به زمان، صبر و بودجه داشته و نادیده انگاشتن آن غیر ممکن بنظر می‌رسد، زیرا ماه همیشه پشت ابرها مخفی نخواهد ماند.

«ولتر» یکی از کسانی که در این زمینه مشغول تحقیق است، اظهار می‌دارد که قلب آدمی پیر نمی‌شود، بلکه بوسیله عوامل بیرونی و درونی تخریب می‌گردد. شاید در حال حاضر از لحاظ تکنولوژیکی چندان نیز بخت با ما نباشد. ولی این تفکر که انسان ذاتا می‌خواهد زنده بماند و فطرتا در جستجوی ابدیت است، بیانگر ژنتیکی و طبیعی بودن صورت مسئله می‌باشد.

بنیان سست

۱۶

□ پروانه محبی

در شماره قبل با تقدیم یك گزارش به بررسی یکی از معضلاتی که پس از طلاق ممکن است گریبان بعضی از زنان را بگیرد، پرداختیم و نشان دادیم که عدم توجه و پیگیری ثبت نهایی طلاق رجعی از طرف زن، پس از پایان عدّه، می‌تواند آیندهٔ او را به مخاطره اندازد و بحث بیشتر در این باره را به ارائه گزارش این هفته موکول کردیم، که اینك از نظرتان می‌گذرد.

او در کمین فردای من است (۲)

دادگاههای مدنی خاص
اردیبهشت ۱۳۷۲

کاغذ تا شده‌ای را که در دست داشت باز کرد و خواند. عصبی بنظر می‌رسید. تا نزدیک در خروجی رفت و بیرون را نگاه کرد. نگاهی به ساعتش انداخت و دوباره برگشت. لحظه‌ای ایستاد و ناگهان به سمت من آمد و پرسید: «خانم! شما وکیلید یا برای طلاق اومدین؟ گفتم: «هیچکدوم. برای تهیه گزارش اومدم.» دستم را گرفت و گفت: «خانم! بنویسید. تو رو خدا بنویسید. از این مردها! از این قانون. از این ظلمی که بما زنها می‌شه. آخه چرا مرد هر کار دلش می‌خواد بکنه و آخرم دادگاهها به نفع اون رای بدن. آخه ما باید به کی پناه ببریم؟ فرشته عدالت به شکل زنه اما رای‌هاش مردونس.»

گفتم: «ببخشید. اما من حرفتون را قبول ندارم. اینجور قضاوت کردن درست نیست. حالا مشکلتون چیه؟»

گفت: «مشکلم؟ چی می‌خواستین باشه؟ بعد از بیست سال زندگی، آقا طلاقم داده بعد رجوع کرده. حالا که بچه‌دار شدم، زده زیرش. می‌گه رجوعی در کار نبوده. خجالت هم نمی‌کشه وقتی ازش می‌پرسم پس بچه از کجا اومده، می‌گه من چه‌می‌دونم؟ الهی خیر نبینه. اینم دستمزد ۲۰ سال زندگی صادقانس.»

گفتم: «از اول ازدواجتون تعریف کنین»

گفت: «چی بگم. بیست سال پیش تو بهترین سالهای عمرم، همون موقع که کلی خواستگارهای پولدار و آدم حسابی داشتم، اومد خواستگاریم. یک آدم آس و پاس و یک لا قبا بود و اهل تهرون. ما اهل شهرستان (!) ..... هستیم. پدرم وضع مالی‌اش خوب بود. منم که دنبال پول و ثروت نبودم و فقط می‌گفتم مرد باید تحصیلکرده باشه، قبول کردم و زنش شدم.»

* * *

محققین همواره بر اصل «هم کفو بودن» زوجین در امر ازدواج اصرار ورزیده‌اند. به عبارت دیگر داشتن سنخیت و تشابهات در زمینه‌های گوناگون فرهنگی، خانوادگی، اقتصادی و اجتماعی و ... را اصل اساسی برای پایه ریزی محکم بنای خانواده دانسته‌اند. زیرا بررسی‌های انجام شده نشان داده است که وجود تفاوتهای گوناگون در زمینه‌هایی که برشمردیم می‌تواند موجب بروز اختلاف میان زوجین گردد. چرا که تضاد میان دو تن که در شرایط متفاوت پرورش یافته‌اند امری است اجتناب ناپذیر.

به نظر صاحب نظران، اگرچه رعایت کامل و همه جانبه این اصل چندان ممکن نیست، لیکن هرچه تعداد نقاط مشترک میان زوجین بیشتر باشد، بنیان خانواده نیز از استواری بیشتری برخوردار خواهد بود.

* * *

بعد ادامه داد: «آنقدر پدرم زیر بال و پرش را گرفت که شلوار آقا دو تا که سهله یک کمد شد، وقتی حسابی پارش را بست با اینکه دو تا بچه داشتیم بنای ناسازگاری را گذاشت. دیگه منو قبول نداشت. هرچی می‌گفتم، می‌گفت تو نمی‌فهمی، آدمی که ۱۰ کلاس سواد داره چیزی حالیش نمی‌شه. می‌دونین خانم! زنها اگه قبل از عروسی بتونن درس بخونن که خوندن اگه نه وقتی رفتن خانه شوهر، کو دیگه وقت که بخوان سرشون را بیرن تو کتاب و دفتر. منم آنقدر گرفتار ریخت و پاش زندگی شدم که دیگه فرصت سر خاروندن نداشتم. بخاطر همین هم فاصله سواد و معلومات ما با هم زیاد شد. نمی‌دونم واسه همین یا چیزهای دیگه مرتب ناسازگاری می‌کرد. دعوا راه می‌انداخت. همش زور می‌گفت. دلش نمی‌خواست کسی به کارهایش اعتراض کند. تو خانه شده بود حاکم مطلق و به همه فرمون می‌داد. ما هم جرات حرف زدن نداشتیم.»

* * *

از علل فروپاشی کانون خانواده یکی هم می‌توان از تفکر «زورسالاری» یا «منش زورمدارانه» نام برد.

متأسفانه بعضی از افراد (زن یا مرد)، فرق نمی‌کند) بر اساس این نگرش می‌کوشند تا با ایجاد جوّ تنش و تشنج، راه ابراز عقیده دیگری را مسدود و او را مجاب به پذیرش نظرات خود سازند. غافل از آنکه اتخاذ این روش در کانون زناشویی یعنی دانش چرخ زندگی در امتداد سراشیب یک خیابان بن‌بست.

* * *

و ادامه داد: «منم بخاطر بچه‌ها می‌سوختم و می‌ساختم. بخاطر آینده‌شون تحمل می‌کردم. بگذریم که اونها هم بهتر از پدرشون نمی‌شن.»

گفتم: «این قضاوتتون درست نیست. هرچی باشه شما زحمت اونها را کشیدین و بزرگشون کردین. ممکن نیست قدر ندونن و بهتون بی‌احترامی کنن.»

با پوزخند گفت: «مثل مادربزرگها حرف می‌زنین. خانوم جون! بچه‌ای که با همچین پدری بزرگ بشه، بچه‌ای که بی‌احترامی پدرش نسبت به مادرش را ببینه، حتی اگه درس هم بخونه و دانشگاه بره، کی یاد می‌گیره که به زن احترام بذاره؟ چه زن خودش، چه مادرش. خصوصا وقتی مادرشون پیر بشه و دیگه مطابق اونها یا مطابق روز فکر نکنه، کجا دیگه خطای مادرشون را تحمل می‌کنن. اونم با اون تربیت. تازه بقول شما اگه خیلی هم قدرشناس باشن فکر می‌کنن که زن فقط وظیفش کلفتی تو خانه بوده و حالا که از کار کردن افتاده و پیر شده پس بهتره ببرن بذارنش آسایشگاه. این حرفهایی که شما می‌زنین مال قدیمه.»

برای تغییر موضوع صحبت پرسیدم: «حالا چطور شد طلاق گرفتین؟»

گفت: «دیگه طاقتم تموم شد. حوصلم سر رفت. بچه‌ها که سرشون به کار خودشون بود. شازده هم که هر شب دیر تشریف می‌آورد. علی می‌موند و حوضش. منم آخه چقدر می‌تونستم برم خانه دوست و فامیل یا اینکه اونها را دعوت کنم. خوب بالطبع وقتی آقا می‌اومد حرفمون می‌شد. یکی دو سال آخر دیگه حتی نمی‌تونستیم ۵ دقیقه هم همدیگرو تحمل کنیم.»

گفتم: «خب. چرا با اینکه بچه‌ها بزرگ شده بودن سعی نکردین درس بخونین یا بیشتر مطالعه کنین؟ خودتون که گفتین بیشتر اختلافمون سر همین چیزها بود.»

گفت: «آدم وقتی از درس و مطالعه فاصله گرفت، دیگه سخته که از نو شروع کنه. بعد هم هر چیزی انگیزه می‌خواد. اگه زن و شوهر مشوق هم باشن به خیلی جاها می‌رسن اما اگه غریبه که هیچ، تازه بد خواه هم باشن که دیگه وامصیبتا. تازه درد مطالعه من نبود. آقا زیر سرش بلند شده بود. برای همین هم با اسلحه قانون رفت و طلاقم داد. به منم چی رسید؟ چند هزار تومن مهریه. بعد از ۲۰ سال نه از جهیزیهام چیزی مونده بود و نه از جوونیم. الحمدا... سایه پدرم هنوز بالای سرمه. والا باید گدایی می‌کردم. مگه بعد از اینهمه سال آسونه که آدم از صفر شروع کنه؟ هر زنی را می‌بینم بهش می‌گم بارت را ببند. اگه تا آخرش با شوهرت ساختی که چه بهتر. اگه نساختی لااقل سربار دیگرون نمی‌شی. بهشون می‌گم مواظب باشین سرتون کلاه نره. رجوعی که ثبت نشه یعنی ...»

* * *

یکی از تبعات طلاق را تحویل بیوه به جامعه می‌دانند. متأسفانه زنان و مردانی که با طلاق از تنشها و جنجالهای حاکم بر محیط نابسامان زندگی خانوادگی، رها شده‌اند، غالبا با عینکی تار به رخدادها می‌نگرند و با شک و تردید از همه چیز یاد می‌کنند و به این ترتیب ناخواسته موجب افزایش حس بدبینی و کاهش اعتماد متقابل بین افراد جامعه می‌گردند.

* * *

پرسیدم: «قضیه رجوع و بارداریتون چیه؟»

گفت: «چند روز بعد از طلاق اومد شهرستان خانه پدرم. چند روزی اونجا بود. می‌گفت که اشتباه می‌کرده و می‌خواد دوباره با هم زندگی کنیم. خلاصه از این حرفها. بعد هم گفت اصلا دلش می‌خواد از تهرون بیاد بیرون و شهرستان زندگی کنه. بعد هم رفت که قرار شد که بیاد تا دوباره با هم برگردیم تهرون. هرچی منتظر شدم ازش خبری نشد. پا شدم اومدم تهرون و رفتم خانه. دیدم قفل‌ها را عوض کرده و بچه‌ها هم نیستن. خلاصه چه درد سرتون بدم وقتی پیدایش کردم و گفتم که پس رجوع چی می‌شه؟ قبول نکرد که نکرد. دیدم موندن من اعصاب بچه‌ها را خرد می‌کنه. برگشتم خانه پدرم. قرار شد بچه‌ها هم بعد از امتحاناتشون بیان پیش من، که چند هفته بعد دیدم باردار شدم. اومدم شکایت کردم و رفتم پزشکی قانونی. تاریخی را که پزشکی قانونی معین کرده فاصله دو هفته‌ای را نشون می‌ده. برای همین هم اون ادعا می‌کنه که من قبل از تاریخ طلاق باردار شدم نه بعد از اون. یعنی من موقع طلاق باردار بودم و چون طلاق زن باردار از لحاظ قانون اشکال نداره فقط عدهٔ طولانی‌تری داره پس مشکلی نیست. در صورتیکه من می‌گم بارداری بعد از رجوعه. دادگاه هم می‌گه باید شاهد بیاری که رجوع بوده. اما چه جوری؟ هرچی می‌گم بابا! آدمهایی که چند وقت تو کش و قوس طلاق باشن، چند روز مونده به روز طلاق که دیگه بچه‌دار نمی‌شن، قبول نمی‌کنن. فقط دلیل و مدرک می‌خوان. آخه برای این چیزا می‌شه مدرک آورد؟»

بعد کاغذ تا شده را دوباره باز کرد و نشانم داد و گفت: «رای را بخونید. نوشته من بشینم و بچه‌ای را که پدر داره، بی‌پدر بزرگ کنم. چیه که؟ حضرت والا رفته و زن گرفته. می‌گه من استطاعت تامین دو تا زندگی را ندارم. حالا اگه من شوهر می‌کردم و اون ادعای رجوع می‌کرد لابد می‌گفتن که منو اعدام کنن. وقتی فکر می‌کنم دلم می‌سوزه. آخر این همه سال زندگی ببینین چی شد. گذشته کم بود، این مرد فردای منو هم خراب کرد.»

می‌گویند: «مستمع صاحب سخن را بر سر شوق آورد.» ظاهرا او مایل بود که همهٔ خاطرات بیست سال زندگی مشترکش را بازگو کند و من نیز بی‌میل به شنیدن آنها نبودم اگر قافله شتابان زمان لحظه‌ای از حرکت می‌ایستاد. اما...

بهرحال رای را نوشتم و از او خداحافظی کردم. به این امید که حاصل این گفتگو و گزارشها، هشداری باشد برای کسانی که با نادیده انگاشتن کل قوانین حاکم بر جریان طلاق، زمینه سوء استفاده را برای دیگری فراهم می‌سازند و **برای خود نیز آینده مبهمی را رقم می‌زنند.**

رأی دادگاه

در خصوص دعوی خانم مهین ... بر علیه آقای فریدون ... دایر به درخواست ثبت رجوع با توجه به اظهارات طرفین که خانم خواهان مدعی رجوع بعد از طلاق بوده و زوج نیز ادعای او را شدیداً تکذیب و در محضر دادگاه قسم یاد کرد که من رجوعی بعد از طلاق نداشتم و خانم خواهان نیز دلایلی برای اثبات رجوع نداشته و از آنجا که طلاق در دفترخانه رسمی انجام شده و سند رسمی و اعتبار آن قطعی می‌باشد، ادعای رجوع بدون دلیل است و نیاز به اثبات دارد که خواهان ثابت نکرده است. بدین ترتیب دادگاه خواسته خانم را دایر به رجوع بعد از طلاق، بعلت فقد دلیل مردود اعلام و زوج را بنا به اقرار خودش محکوم می‌نماید که تا زمان وضع حمل خانم خواهان، منزل و لوازم ضروری برای وی فراهم و نفقه‌ای نیز از قرار ماهیانه ۵۰۰۰۰ ریال غیر از کرایه منزل به او پرداخت و در موقع وضع حمل فرزند مشترک مخارج زایمان را نیز بر اساس گواهی بیمارستان پرداخت نماید و نیز بعد از تولد فرزند تا مدت ۲ سال یا ۷ سال (با توجه به مذکر یا مؤنث بودن طفل) در صورت تمایل خانم خواهان به نگهداری و حضانت فرزند مشترک، ماهیانه مبلغ ۵۰۰۰۰ ریال هم بابت نفقه فرزند به خانم خواهان بپردازد و در صورت عدم قبول حضانت از ناحیه مادر، پدر موظف است فرزند را نگهداری و حضانت نماید. در آنصورت مادر هر روز جمعه به مدت ۲ ساعت حق ملاقات با فرزند آینده را خواهد داشت و این حکم بر اساس ازدواج سابق و طلاق واقع شده و عدم اثبات رجوع بعد از طلاق، پس از ابلاغ به طرفین و انقضای مهلت اعتراض قطعی و لازم‌الاجرا خواهد بود و پرونده مختومه است.

افزایش جوانان بیکار در اسپانیا

مادرید خبرگزاری جمهوری اسلامی

اسپانیا دارای بیشترین تعداد جوانان بیکار در بین کشورهای جامعه اروپاست.

در سال ۱۹۹۲ آمار جوانان بیکار در اسپانیا به ۳۲/۵ درصد رسید این رقم نسبت به سال قبل از آن ۱/۶ درصد افزایش داشت.

در همین حال میزان بیکاری در اسپانیا از سپتامبر سال ۱۹۹۲ تا ژانویه سال جاری میلادی با افزایش قابل توجه به ۳۵/۵ درصد رسید.

روزنامه (ا ب ث) در شماره امروز (دوشنبه) خود به نقل از یک مطالعه جامعه اروپا در زمینه میزان بیکاری نوشت در بین کشورهای این جامعه فقط ایتالیا و ایرلند با رقم ۲۷ درصد بیکاری به اسپانیا نزدیک هستند.

پس از این سه کشور یونان به ۲۴/۶ درصد و فرانسه با ۲۱/۸ درصد دارای بیشترین میزان بیکاری در بین قشر جوان خود هستند.

بسمه تعالی

اسامی نفرات اول تا دهم آزمونهای سراسری آینده‌سازان

مؤسسه علمی آینده سازان

مقطع: اول دبیرستان رشته: ریاضی ـ تجربی

شماره داوطلب	رتبه	نام‌ونام‌خانوادگی	شهرستان
۵۵۷۸۵۱	اول	علی بهرامی	تهران
۵۶۴۹۴۴	دوم	مهدی بیلزن	مشهد
۵۶۴۹۵۳	سوم	حجت‌ذوقی‌زحمت‌کش‌قوچانی	مشهد
۵۶۴۵۶۳	چهارم	زهرا امامی میبدی	مشهد
۵۵۸۱۰۵	پنجم	شهاب ایلکا	تهران
۵۵۴۷۳۴	ششم	بشیرعباس‌صمصام‌شریعت	اصفهان
۵۷۱۰۷۶	هفتم	عبدالرضا ناصر مقدسی	بندر انزلی
۵۶۴۲۵۴	هشتم	افشین شاملی	مشهد
۵۶۲۵۷۹	نهم	زهرا خواجعلی	شهرکرد
۵۵۶۶۸۱	دهم	مهسا مردوخی روحانی	باختران

مقطع: اول دبیرستان رشته: انسانی

شماره داوطلب	رتبه	نام‌ونام‌خانوادگی	شهرستان
۶۰۴۱۶۹	اول	سعید توکلی فریمانی	مشهد
۶۰۶۶۱۸	دوم	نوید شهنازی	رشت
۶۰۳۱۵۲	سوم	سعید خلج	کرج
۶۰۷۱۶۰	چهارم	منیره فرضی	بابل
۶۰۱۲۸۴	پنجم	مریم کمالی	خمینی‌شهر
۶۰۸۲۰۸	ششم	معصومه‌السادات صالحی	اراک
۶۰۱۸۲۱	هفتم	فریبا ساده‌میری	باختران
۶۰۷۷۱۲	هشتم	فاطمه علی‌نژاد	قائم‌شهر
۶۰۵۷۷۱	نهم	حمید فتحی	فیروزآباد
۶۰۲۲۲۷	دهم	پانته‌آ جلالی	تهران

مقطع: دوم دبیرستان رشته: ریاضی

شماره داوطلب	رتبه	نام‌ونام‌خانوادگی	شهرستان
۶۵۶۲۹۰	اول	محمدعلی کوچکزاده	تهران
۶۶۱۷۲۰	دوم	آرزو عسگریان	مشهد
۶۷۱۸۴۳	سوم	محمدرضا هوشمند دوستی	تهران
۶۵۹۴۷۰	چهارم	محمد شکیبا	کرج
۶۵۶۷۳۰	چهارم	کاوه کیالیان	تهران
۶۵۶۳۷۸	ششم	سیدامیر احمدپناه	تهران
۶۵۵۶۸۱	هفتم		تهران
۶۵۷۹۳۲	هشتم	سید محمدرضا فتاح حسینی	تهران
۶۵۵۶۸۲	نهم		تهران
۶۵۶۱۱۶	دهم	مهدی مرادی	تهران

مقطع: دوم دبیرستان رشته: تجربی

شماره داوطلب	رتبه	نام‌ونام‌خانوادگی	شهرستان
۷۱۳۵۵۳	اول	موسی‌الرضا غلامیان	مشهد
۷۱۰۷۱۹	دوم	امیرحسین کیایی	کرج
۷۱۳۰۷۱	سوم	نسیم وحیدیان کامیار	مشهد
۷۱۳۰۷۲	چهارم	تکتم حسینی‌دلویی	مشهد
۷۲۱۱۴۷	پنجم	روزبه کیانی	آمل
۷۰۷۵۶۳	ششم	مازیار شادمان	تهران
۷۱۰۷۶۳	هفتم	مسعود باقری	کرج
۷۱۲۸۰۸	هشتم	آتیکا امینی	مشهد
۷۱۳۵۵۶	نهم	علی راستگو	مشهد
۷۱۰۵۹۶	دهم	رضا انعامی علیاء	کرج

مقطع: دوم دبیرستان رشته: انسانی

شماره داوطلب	رتبه	نام‌ونام‌خانوادگی	شهرستان
۷۵۴۳۵۴	اول	نورستهٔ صدیقی	کرج
۷۵۴۳۵۵	دوم	صغری قربانی	کرج
۷۵۶۴۱۲	سوم	رضا کریمی	مشهد
۷۵۲۵۴۰	چهارم	زهرا یاوری	گلپایگان
۷۵۱۱۶۰	پنجم	لعیا عاشقی	ارومیه
۷۵۸۱۸۶	ششم	علیرضا نفر	آباده
۷۵۱۰۰۰	هفتم	محمدحسین محمدنژاد	میانه
۷۵۴۹۰۶	هشتم	مریم اسدی	اردل
۷۵۸۹۰۱	نهم	رقیه رشیدی نویندگانی	فسا
۷۵۶۴۱۴	دهم	مهدی طیبی	مشهد

مقطع: سوم دبیرستان رشته: ریاضی

شماره داوطلب	رتبه	نام‌ونام‌خانوادگی	شهرستان
۸۰۷۶۲۶	اول	مسعود کوزه‌گران	تهران
۸۱۴۲۱۸	دوم	محمدامین خجسته	مشهد
۸۰۷۷۱۷	سوم	مهرداد یعقوبی	تهران
۸۰۸۰۲۳	چهارم	سحر سیاحی	تهران
۸۰۷۷۳۸	پنجم	محمدرضا یجلوجی	تهران
۸۰۰۴۱۲	ششم	احمد صادقزاده	تبریز
۸۰۷۶۱۳	هفتم	امیر محمدی خانقاه	تهران
۸۲۱۶۸۸	هشتم	شهریار ننه کرانی	طوالش
۸۲۷۳۶۸	نهم	علی‌اکبر کریمی	یزد
۸۰۷۷۹۴	دهم	پژمان شرفی	تهران

مقطع: سوم دبیرستان رشته: تجربی

شماره داوطلب	رتبه	نام‌ونام‌خانوادگی	شهرستان
۸۶۳۸۲۷	اول	مریم اسماعیل‌زاده	کرج
۸۶۳۸۳۰	دوم	اشرف خندقی خامنه‌ای	کرج
۸۶۳۸۲۵	سوم	نیره احمدی پویا	کرج
۸۵۶۶۱۴	چهارم	وحید زین‌العابدین	اصفهان
۸۹۰۲۹۳	پنجم	بهزاد بهناز	تهران
۸۵۶۳۴۵	ششم	محمدحاج علیزاده	اصفهان
۸۷۶۳۴۴	هفتم	شهرام بهمنی	شیراز
۸۶۲۹۷۲	هشتم	هما منوچهری	ری
۸۶۱۷۷۷	نهم	رضیه سلطانی عربشاهی	تهران
۸۶۳۸۲۸	دهم	نسرین ذاکری	کرج

مقطع: سوم دبیرستان رشته: انسانی

شماره داوطلب	رتبه	نام‌ونام‌خانوادگی	شهرستان
۹۱۰۲۰۲	اول	آزیتا میرصادقی	ری
۹۱۵۸۷۳	دوم	قاسم ابراهیمی	مشهد
۹۱۵۸۱۵	سوم	هادی جعفرزاده شاندیز	مشهد
۹۱۵۸۲۳	چهارم	سیدابوالفضل سنجرموسوی	مشهد
۹۱۰۸۷۲	پنجم	محبوبه آقاخانی	کرج
۹۱۵۸۷۲	ششم	حسین مرشد	مشهد
۹۱۵۸۱۴	هفتم	علی‌اصغر فدائی	مشهد
۹۱۸۶۲۲	هشتم	سیف‌ا... بیگدلی	خدابنده
۹۲۰۴۷۹	نهم	پروانه زارع	آباده
۹۱۵۸۲۰	دهم	هادی حسن‌نژاد شاندیز	مشهد

بسمه تعالی

اسامی دانش‌آموزان ممتاز سراسر کشور در آزمونهای سراسری آینده‌سازان

نفرات اول تا دهم هر پایه تحصیلی

مقطع: پنجم ابتدایی

شماره داوطلب	رتبه	نام‌ونام‌خانوادگی	شهرستان
۲۲۰۹۰۰	اول	الهه رضایی	اصفهان
۲۲۰۹۳۹	اول	آمنه رستمی	اصفهان
۲۲۱۰۰۳	اول	کتایون رجایی	اصفهان
۲۲۰۹۰۳	چهارم	اعظم علیدادی	اصفهان
۲۱۶۱۸۳	چهارم	الهه میرباقری	اصفهان
۲۱۷۶۴۹	ششم	سمیه خدابنده	اصفهان
۲۴۹۰۳۳	ششم	سمیه فیض‌آبادی	تهران
۲۴۵۶۶۲	هشتم	خندان روشندل توانا	تهران
۳۱۶۶۴۳	نهم	سیدمرتضی احسنی	فارس /کنارتخته
۲۴۵۶۶۵	دهم	نرگس رشیدی	تهران
۳۱۶۸۷۹	دهم	مهدی حق‌شناسی	لار

مقطع: سوم راهنمائی

شماره داوطلب	رتبه	نام‌ونام‌خانوادگی	شهرستان
۴۲۸۲۲۴	اول	امیرحسین عدالت	تهران
۴۳۰۵۳۴	اول	ساناز توتونچیان	تهران
۴۳۰۵۰۲	سوم	مهدیس سرداری	تهران
۴۳۱۲۹۱	چهارم	حسین شجاعی	تهران
۴۳۰۵۲۸	پنجم	نرگس ناصری	تهران
۴۱۳۷۲۰	ششم	ژیلا مسائلی	اصفهان
۴۳۰۵۳۰	هفتم	هدیه حسینی حجاری	تهران
۴۵۲۵۲۶	هشتم	الهه ریاطیان	مشهد
۴۷۳۶۳۲	نهم	عبدالرضا زارع	شیراز
۴۳۰۵۲۷	نهم	تکتم محمدنژاد	تهران

مؤسسه علمی آینده سازان

سازمان ثبت اسناد و املاک کشور
اداره کل ثبت استان همدان
بسمه تعالی

آگهی مزایده اموال منقول

یک خط تلفن بشماره ۵۱۳۳۲ متعلق به آقای رضا بانکی بدهکار پرونده اجرائیه کلاسه ح- ۳۹۷۸ که در قبال «طلب آقای حسین حضرت‌زاده بازداشت و به مبلغ ۹۰۰۰۰۰ ریال ارزیابی شده از طریق مزایده بفروش می‌رسد کسانیکه مایل به خرید می‌باشند می‌توانند در روز ۷۲/۴/۲۱ از ساعت ۹ الی ۱۲ در محل اجرای ثبت همدان حاضر و در خرید شرکت نمایند مزایده از مبلغ مذکور شروع و به بالاترین قیمت پیشنهاد شده از طرف خریدار فروخته می‌شود حق حراج زائد بر مبلغ مزایده بعهده برنده مزایده می‌باشد.

تاریخ انتشار نوبت اول ۷۲/۳/۲۲
تاریخ انتشار نوبت دوم ۷۲/۳/۲۹
تاریخ انتشار نوبت سوم ۷۲/۴/۵
م- الف ۲۸۲

خسرو ماجدیان
مسئول اجراء ثبت همدان

آگهی مزایده غیرمنقول

به موجب پرونده اجرائی کلاسه غ/۲۶۲ و ت/۵۳۷ آقای عنایت عروفی شفیعی فرزند نصراله شناسنامه شماره ۱۵۲ صادره از حوزه ۸ کرج مبلغ شش میلیون ریال بابت اصل به آقای باقر ملاباقر به اضافه سیصد هزار ریال حقوق دولتی بدهکار می‌باشد که در قبال آن با درخواست وکیل بستانکار نامبرده پلاک ۳/۶۸۴۳ بازداشت و ششدانگ توسط کارشناس رسمی دادگستری به مبلغ ۴۳/۰۱۰/۰۰۰ ریال ارزیابی و قیمت ارزیابی قطعیت یافته است بدینوسیله یک دانگ مشاع از ششدانگ یک قطعه زمین به مساحت ۱۴۳ متر مربع به شماره ۳/۶۸۴۳ مفروز و مجزی شده از پلاک ۱۸۹۹ فرعی از اصلی مذکور واقع در قریه وسفنارد بخش ۱۲ تهران که مشتمل بر یکبابخانه دو طبقه که طبقه همکف و اول آن نبش خیابان و کوچه و یکباب مغازه دو دهنه کمدسازی که در تصرف مستاجر می‌باشد و یکباب آپارتمان پشت مغزه دارای دو باب اطاق و سرویس‌های توالت و دستشوئی که سمت غرب حیاط قرار دارد و طبقه دوم دو واحد آپارتمانی است که واحد غربی دارای دو باب اطاق بدون سرویس و شوفاژ است و واحد شرقی سمت خیابان یکباب اطاق و حال و آشپزخانه و فاقد سرویس حمام و توالت و دستشوئی است و حمام و توالت در راه‌پله‌ها احداث گردیده و ساختمان کلاً فاقد شوفاژخانه و تلفن و گاز است و عمر ساختمان ۱۳ ساله با اسکلت نیمه فلزی و با آجر و سقف و شیر آهن و طاق ضربی و نمای سلیمان و درب و پنجره‌ها آلومینیومی و پیروفیلی و کف اطاقها موزائیک فرش و کف راه‌پله‌ها سنگفرش است و دارای آب و برق می‌باشد به حدود زیر شمالاً بطول ۲۲ متر به کوچه ۴ متری شرقاً به طول ۶/۵ متر به خیابان ۱۰ متری جنوباً به طول ۲۲ متر به قطعه ۶۵۹ تفکیکی غرباً بطول ۶/۵ متر بقطعه ۶۶۱ تفکیکی ملکی آقای عنایت عروفی شفیعی که سند مالکیت آن صادر شده و بشرح فوق‌الذکر می‌باشد در روز یکشنبه ۷۲/۴/۲۰ از ساعت ۱۰/۵ الی ۱۲/۵ در شعبه اجراء ثبت شهرری به مزایده گذارده می‌شود و مزایده از مبلغ ۷/۱۶۸/۳۳۳ ریال شروع خواهد شد و حق حراج بعهده خریدار است و چنانچه روز تعیین شده مصادف با تعطیل شود فردای آن روز در همان ساعت و همان محل تعیین شده مزایده انجام خواهد شد ضمنا مازاد پلاک فوق‌الذکر بازداشت می‌باشد.

رئیس ثبت شهرری

تاریخ انتشار نوبت اول: ۷۲/۳/۱۵
تاریخ انتشار نوبت دوم: ۷۲/۳/۲۲
تاریخ انتشار نوبت سوم: ۷۲/۳/۲۹
م ـ الف ۶۵۴۰

آگهی تحدید حدود اختصاصی ثبت ششم

چون تحدید حدود ششدانگ یک حجر طاحونه با حق گردش آن از آب رودخانه لالان پلاک شماره ۴۴۰ فرعی از سنگ ۲۴ اصلی واقع در لالان رودبار قصران بخش ۱۱ تهران ملکی آقای سیدمعظم سید علی مرتضائی و غیره بعلت عدم حضور مالک از نوبت تحدید حدود خارج گردیده و عمل به تبصره ذیل ماده ۱۵ قانون ثبت نیز مقدور نمی‌باشد لذا تحدید حدود رقبه فوق از ساعت ۹ صبح روزهای یکشنبه ۱۳۷۲/۴/۲۰ در محل شروع و بعمل خواهد آمد اعتراضات مجاورین و صاحبان املاک مطابق ماده ۲۰ قانون ثبت از تاریخ تنظیم صورت مجلس تحدیدی ظرف مدت ۳۰ روز پذیرفته خواهد شد.

رئیس ثبت اسناد و املاک ششم

تاریخ انتشار: شنبه ۱۳۷۲/۳/۲۹
م ـ الف ۰۹۳۸۳

آگهی تحدید حدود اختصاصی ثبت ششم

چون تحدید حدود ششدانگ یکقطعه زمین پی سرلوده پلاک شماره ۲ فرعی از سنگ ۳۳ اصلی واقع در روستای راحت آباد لواسان کوچک بخش ۱۱ تهران ملکی آقای نعمت‌اله قائمی و غیره بعلت اختلاف بین مجاورین و حد شمالی پلاک فوق از نوبت تحدید حدود خارج گردیده و عمل به تبصره ذیل ماده ۱۵ قانون ثبت نیز مقدور نمی‌باشد لذا تحدید حدود رقبه فوق از ساعت ۹ صبح روزهای یکشنبه و دوشنبه و سه‌شنبه ۲۷ و ۲۸ و ۲۹ تیرماه سال ۱۳۷۲ در محل شروع و بعمل خواهد آمد بدینوسیله از مالکین و مجاورین دعوت می‌شود که در روز و ساعت مقرر در این اعلان در محل حضور یابند اعتراضات مجاورین و صاحبان املاک مطابق ماده ۲۰ قانون ثبت از تاریخ تنظیم صورت مجلس تحدیدی ظرف مدت ۳۰ روز پذیرفته خواهد شد.

رئیس ثبت اسناد و املاک ششم

تاریخ انتشار: شنبه ۱۳۷۲/۳/۲۹
م ـ الف ۰۹۳۷۰

آگهی تحدید حدود اختصاصی ثبت ششم

چون تحدید حدود ششدانگ هر یک از چهار قطعه زمین پلاکهای ۵۹۹، ۵۲۲، ۶۰۵، ۶۲۳ فرعایت از سنگ ۳۹ اصلی واقع در روستای ایجه لواسان کوچک بخش ۱۱ تهران ملکی خانم طوبی شیراسب و غیره بعلت عدم حضور مالکین از نوبت تحدید حدود خارج گردیده و عمل به تبصره ذیل ماده ۱۵ قانون ثبت نیز مقدور نمی‌باشد لذا تحدید حدود رقبه فوق از ساعت ۹ صبح روز دوشنبه ۱۳۷۲/۴/۲۱ در محل شروع و بعمل خواهد آمد بدینوسیله از مالکین و مجاورین و اصحاب حقوق دعوت می‌شود که در روز و ساعت مقرر در این آگهی در محل حضور یابند اعتراضات مجاورین و صاحبان املاک مطابق ماده ۲۰ قانون ثبت از تاریخ تنظیم صورت مجلس تحدیدی ظرف مدت ۳۰ روز پذیرفته خواهد شد.

رئیس ثبت اسناد و املاک ششم

تاریخ انتشار: شنبه ۱۳۷۲/۳/۲۹
م ـ الف ۰۹۳۵۷

آگهی تحدید حدود اختصاصی ثبت ششم

چون تحدید حدود اختصاصی ششدانگ یکبابخانه بمساحت ۵۶/۵۰ مترمربع پلاک شماره ۱۰۹ فرعی از سنگ یک اصل واقع در قریه تیمورآباد لواسان کوچک بخش ۱۱ تهران ملکی خانم مرضیه باباخانی بعلت مصادف بودن با تعطیل رسمی روز تحدید حدود از نوبت تحدید خارج گردیده و عمل به تبصره ذیل ماده ۱۵ قانون ثبت نیز مقدور نمی‌باشد لذا تحدید حدود رقبه فوق از ساعت ۹ صبح روز چهارشنبه ۱۳۷۲/۴/۳۰ در محل شروع و بعمل خواهد آمد بدینوسیله از مالک و مجاورین دعوت می‌شود که در روز و ساعت مقرر در این آگهی در محل حضور یابند اعتراضات مجاورین و صاحبان املاک مطابق ماده ۲۰ قانون ثبت از تاریخ تنظیم صورت مجلس تحدیدی ظرف مدت ۳۰ روز پذیرفته خواهد شد.

رئیس ثبت اسناد و املاک ششم

تاریخ انتشار: شنبه ۱۳۷۲/۳/۲۹
م ـ الف ۱۰۱۱۶

(آگهی ابلاغ رای نوبت اول، دوم، سوم)

بدینوسیله به خانم دکتر گلریز امیری کارمند سازمان انتقال خون ایران ابلاغ می‌گردد، بر اساس رای شماره ۱۶۳ مورخ ۷۱/۱۰/۲۸ هیئت تجدید نظر رسیدگی به تخلفات اداری وزارت بهداشت، درمان و آموزش پزشکی به اخراج از محل خدمت محکوم گردیده لذا در صورت اعتراض می‌توانید ظرف مدت یکماه از تاریخ درج آگهی نوبت سوم اعتراض خود را به دیوان عدالت اداری تسلیم نمائید.

سازمان انتقال خون ایران

آگهی فقدان سند مالکیت

پلاک ۴۷۸۸ فرعی از ۲۴۲۶ اصلی بخش ۱۰ تهران منطقه غرب آقای عمران جوادی و رحمان قاسم‌پورکنندق استشهاد محلی که هویت و امضاء شهود در آن گواهی شده مدعی بشماره ۳۷۰۵۱ ـ ۷۰/۹/۳۰ دفترخانه ۱۵۵ تهران گردیده‌اند که سند مالکیت چاپی ۲۱۶۲۴۱ ششدانگ پلاک شماره ۲۷۸۸ فرعی از ۲۴۲۶ اصلی واقع در بخش ۱۰ تهران مورد ثبت ۵۳۲۲۴ و دفتر ۳۵۷ صفحه ۲۶۹ املاک بعلت سرقت اتومبیل مفقودگردیده است و طبق اعلام مقاضی بموجب سند شماره دفترخانه در رهن است مراتب در اجرای تبصره یک از ماده ۱۲۰ آئین‌نامه قانون ثبت املاک مصوب ۵۳/۱۱/۲۰ در دو نوبت آگهی می‌شود تا هر کس مدعی انجام معامله یا وجود سند مالکیت نزد خود باشد از تاریخ انتشار آخرین آگهی تا ۱۰ روز بناحیه غرب مراجعه و اعتراض خود را ضمن ارائه اصل سند مالکیت و یا سند معامله تسلیم نماید و چنانچه ظرف مهلت مقرر اعتراضی نرسید و یا در صورت اعتراض اصل سند ارائه نشود اداره ثبت‌المثنی سند مالکیت را طبق مقررات صادر و به متقاضی تسلیم خواهد کرد.

رئیس ثبت منطقه غرب تهران

تاریخ انتشار نوبت اول: ۷۲/۳/۱۸
تاریخ انتشار نوبت دوم: ۷۲/۳/۲۹
م ـ الف ۰۹۶۲۲
م ـ الف ۰۹۷۹۵

تلفن نیازمندیها
۸۸۰۱۸۷۴ ـ
۸۸۰۱۸۷۳

آموزشهای آزاد هنر

بسمه تعالی

دانشگاه الزهراء (س)
وپژوهخواهران

دوره‌های مقدماتی و تکمیلی

- طراحی لباس
- دوخت تزئینی
- تهیه الگو
- موسیقی سنتی (تار، سه‌تار، سنتور)
- عکاسی (تئوری)
- طراحی پایه
- گرافیک
- نقاشی رنگ روغن
- نقاشی آبرنگ
- گلیم وفرش
- خطاطی

ثبت‌نام، ۵ الی ۸ تیرماه ـ شروع کلاسها، ۲۷ تیرماه
به فارغ‌التحصیلان دوره ۶ ماهه گواهینامه اعطا، خواهد شد
مدارک مورد نیاز، یک برگ فتوکپی شناسنامه، دوقطعه عکس ۴×۳

آدرس، ونک، دانشگاه الزهراء، دانشکده هنر تلفن، ۵-۶۸۲۰۵۱
داخلی ۳۸۵-۲۸۷

نمایشگاه کتاب و صنایع دستی

نمایش فیلم

ارکستر بزرگ قزاقی

در

هفته فرهنگ و هنر جمهوری قزاقستان

(تئاتر شهر)

۲۸ ـ ۲۹ ـ ۳۰ خرداد ماه ۱۳۷۲

نیازمندیهای روزنامه سلام تلفنی آگهی می‌پذیرد ۸۸۰۱۸۷۳ ۸۸۰۱۸۷۴

نوار درسی - تدریس خصوصی

کلیه دروس: ابتدائی- راهنمائی- دبیرستان- کنکور- دانشگاهی و مکالمه زبانهای خارجی و نوارهای علمی

«این مسلم است که با تصویر بهتر می‌توان درس را فراگرفت»

دانش افشان از شهرستانها نماینده فعال می‌پذیرد

دانش افشان ۲ ۱ ۳ مرکز نوار ویدئو درسی در ایران

تلفن
۷۳۰۱۷۲
۷۴۲۶۴۲۴
۷۳۳۵۵۱
۸۶۶۲۶۱
کرایه یا فروش

آموزشگاه سرود و آهنگهای انقلابی

نی نوا

در کلیه رشته‌ها هنرجو می‌پذیرد

۸۹۴۹۱۰-۸۹۴۹۰۰

شرکت سهامی شیلات ایران

آگهی دوره آموزشی و ترویجی میگو

در راستای توسعه امر پرورش میگو در مناطق جنوبی کشور معاونت تکثیر و پرورش آبزیان شیلات در نظر دارد در جهت ارتقاء دانش فنی پرورش دهندگان و علاقمندان به امر پرورش میگو نسبت به برگزاری دوره آموزشی ترویجی در مراکز آموزشی و ترویجی استانهای خوزستان و هرمزگان اقدام نماید.

شرایط ثبت نام و شرکت در دوره

۱- داشتن مدرک تحصیلی حداقل دیپلم

۲- پرداخت مبلغ ۳۰۰۰۰ (سی هزار ریال) به حساب جاری شماره ۸۲۵۱ نزد بانک ملت شعبه سامان بنام شرکت سهامی شیلات ایران.

ضمناً شیلات ایران در جهت شرکت داوطلبین در دوره با اولویت زیر اقدام می‌نماید.

۱- شرکتها یا افرادی که از شیلات پروانه موافقت اصولی دریافت داشته و در حال احداث استخرهای پرورشی می‌باشند.

۲- شرکتها یا افرادی که از شیلات پروانه موافقت اصولی دریافت داشته‌اند.

۳- افرادی که درصدد اخذ موافقت اصولی می‌باشند.

ضمناً حد نصاب لازم جهت شرکت در دوره ۱۵ نفر می‌باشند چنانچه تعداد داوطلبین شرکت کننده در دوره بیشتر از ظرفیت دوره‌های پیش‌بینی شده باشد این معاونت نسبت به تدارک دوره‌های بیشتر اقدام می‌نماید.

قابل توجه اینکه دوره شبانه‌روزی بوده و امکانات اسکان ..... در طول دوره برای شرکت کنندگان فراهم می‌باشد.

ـ مهلت ثبت نام حداکثر تا ۲۰ روز قبل از شروع دوره می‌باشد.

عنوان دوره	محل ثبت نام	مجری دوره	محل اجرا	تاریخ اجرا
پرورش میگو	استان خوزستان- اهواز- فلکه ساعت، خیابان خرم پلاک ۲۴- معاونت آبزیان	اداره کل شیلات استان خوزستان معاونت آبزیان	استان خوزستان آبادان	۷۲/۲/۱۵ لغایت ۷۲/۴/۲۱
پرورش میگو	استان هرمزگان- بندرعباس اداره کل شیلات استان هرمزگان معاونت آبزیان	اداره کل شیلات استان هرمزگان معاونت آبزیان	استان هرمزگان بندر کلاهی	۷۲/۵/۹ لغایت ۷۲/۵/۱۵

ضمناً پرورش دهندگان سایر استانها در صورت نیاز می‌توانند به آدرس تهران خیابان وصال- کوچه ماهان - پلاک ۳۵- معاونت تکثیر و پرورش آبزیان- اداره آموزش و ترویج جهت ثبت نام مراجعه نمایند.

روابط عمومی شرکت سهامی شیلات ایران

شرکت آذربخار

(سهامی خاص) ـ فراهانی

خدمات مهندسی دیگهای بخار و آبگرم

فایر تیوب- واتر تیوب- ساخت سوپر هیتها و فروش کلیه لوازمات و قطعات

تلفن: ۳۳۴۶۹۸- ۷۵۰۵۰۱۷

ریخته گری دقیق

برای ساخت هرنوع قالب در کوتاهترین زمان

۱ـ قالب سمبه ماتریس هرشکل و هرفرم

۲ـ قالب تزریق- بادی- سرامیك

۳ـ قالب ریژه آلومینیوم- سرب خشك- برنج

۴ـ قالب لاتکس از جنس آلومینیوم با هر شکل و هر فرم

۵ـ قالب فوم با هر شکل و هر فرم

۶ـ بیرون آوردن هرنوع شکل در فلزات رنگین- چدن و چدن نشکن- شکل انسان و حیوان

سرحدی ۳۵۴۱۶۷

خرید و فروش آهن آلات ورق- استیل- آلومنیوم تلفن: ۳۰۳۴۸۹

ساخت و نصب **لوردراپه**

تعمیر، درب کشوئی، کرکره، کفپوش و موکت پرده رول

۸۳۸۸۳۶

اخذ دعوتنامه و ویزای تجاری از مسکو، باکو، کراین، ترکمنستان

۶۴۳۱۲۱۶-۶۴۳۱۹۱۶

انواع گچ ساختمانی

تحویل فوری در تمام نقاط

۶۲۸۴۰۰ - ۸۸۶۵۹۲۸ - ۷۵۰۲۵۸۳

ویلاداران وغیره

نگران کمبود گاز و گازوئیل و نفت و برق نباشید ما مشکل شما را حل خواهیم کرد ۲۸۹۹۲۴

قابل توجه جویندگان کار

اپراتوری کامپیوتر

اگر جویای شغل و درآمد مناسب می‌باشید با گذراندن دوره‌های آموزشی کوتاه مدت کامپیوتر استخدام خود را تضمین کنید.

تلفن ۸۶۰۱۵۱۴ - ۸۶۶۷۴۴

تورهای سیاح تور

باکو، مسکو، اوکراین، سوریه، استانبول، مجارستان

(اخذ ویزای دوبی و شارجه)

۹۲۰۷۴۷

فروش و اجاره کارگاه

یک مجتمع صنعتی دارای ۲۵۰۰ متر سالن اداری کارگری و ۲۰۰ کیلووات برق آب و تلفن واقع در ۳۵ کیلومتری جاده آبعلی یکجا یا جداگانه طبق کروکی واگذار می‌گردد.

تلفن تماس: ۹ الی ۶ بعدازظهر تلفن ۸۳۵۸۵۴

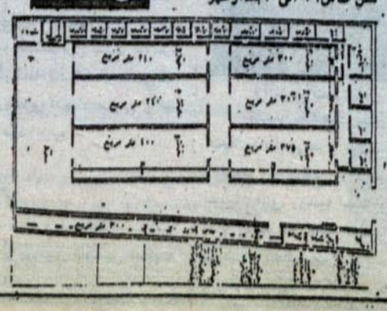

آسفالت کاری

پوکه

معدنی و طبیعی مرغوب، ارزان تحویل در تهران، کرج و شهرستانها

۶۰۱۱۹۵۸

آرد واز

بهترین اجراء زیباترین طرحها

تلفن ۲۵۷۰۸۹۱

آردواز- ایرانیت

تهیه و اجرا

۹۳۷۸۴۳

شعبه پاسداران ۲۴۴۹۳۸

پوکه

عرضه مستقیم فوری

۹۳۰۲۶۴

۹۲۴۶۹۱

اسفالت

سنگسابی- شومینه

۲۰۰۳۶۵۱

خدمات متفرقه

کتابخانه مهدی

خریدار و فروشنده انواع کتب چاپی، خطی و نفیس

۹۳۶۵۴۵

تعمیرگاه مجاز دانلیان

تعمیر تلویزیونهای رنگی و ویدئو در منزل با تضمین

تلفن: ۶۵۳۶۲۰

اجاره گریدر و بیل مکانیکی کمپرسور

۵۹۷۲۲۴

تعمیرگاه مجاز **فیلکو** آیفکن وود

۸۳۸۵۱۷

میرداماد

بهترین خریدار دستگاههای صوتی- کامپیوتر- تلویزیون تلفن ۰۶۸۷۷۸۸

شیرچه خرم دشت

۸۴۲۳۲۶

اجاره کمپرسور وبیل

۵۹۶۳۳۲

کوره کنیس گاز صنعتی بنجاری

با تماس ۲۸۹۹۲۴ و ۲۸۳۱۱۲۲

تخلیه چاه

تخلیه

لوله بازکنی

تشخیص شبانه روزی ارزان

۸۵۵۱۹۵
۷۵۰۰۸۲۰
۷۴۲۳۱۹۵

درتمام نقاط

لوله بازکنی تخلیه چاه شبانه روزی

تشخیص ترکیدگی

۷۵۰۷۵۹۵

تخلیه چاه

تشخیص ترکیدگی لوله

لوله بازکنی

شبانه‌روزی تمام نقاط

۷۶۳۸۲۹
۷۵۰۰۳۳۲

رفع

ترکیدگی لوله و لوله بازکنی

۷۳۸۹۵۸
۷۳۷۱۷۷

ارزان

تشخیص ترکیدگی لوله و لوله بازکنی تخلیه چاه مطمئن لوله چینی

۷۳۸۹۵۸
۷۳۷۱۷۷

تخلیه چاه

لوله بازکنی شبانه روزی

۶۴۰۲۵۵۶

خدمات ساختمانی

شومینه

طرح اجرا

تولید کننده لوازم شومینه نصب مشعل بدون دود و بو

نمایشگاه- کارگر شمالی جنب موزه فرش بازارچه شماره ۱ تولیدکنندگان

سریع ارزان ۷۸۳۳۵۱۸

ساختمان

انواع مصالح با قیمت مناسب و اجرا

۹۲۴۶۹۱

ارزانترازهمه‌جا

گچ کیسه‌ای وفله دیوار گچی- انواع کاشی وسرویس وشیرآلات ایرانی وخارجی ۸۸۶۱۱۲۷

ملک تجاری

محلی مناسب برای تولیدی، مطب پزشکی، آزمایشگاه، دارالترجمه، انتشارات، رستوران و... به فروش می‌رسد.

تلفن ۸۶۳۷۵۸

قابل توجه مسافرین عازم به خارج.

مشاوره، تهیه و ترجمه مدارک مورد نیاز ویزا

۶۴۳۰۳۵۲

مشاورین املاک

۶۲۱۸۶۴ مسکن

راستیون کد ۹۶۶

۸۸۵۵۴۲۸

فروش املاک

بی‌واسطه

خانه‌ای ۱۲۰ متر مساحت ۳ طبقه ۳ باب مغازه یک باب آن دو دهنه با جواز خواربار فروشی ۵ کنتور برق و ۲ کنتور گاز با درب ماشین‌رو

تلفن ۵۶۵۲۲۴۰

ملکی- اکازیون

مغازه به مساحت ۶۳ متر با ۶۰ متر زمین خالی آماده ساخت جنب نانوائی بربری واقع در سرآسیاب کرج

۷۸۷۴۰۴۷

بارکش شهری

سحربار

حمل کالای تجاری- اداری- مبلمان و اثاثیه منزل با بسته بندی و کارگران مجرب

بصورت تسلیل ۲۶۱۳۲۲۸-

۹۹۹۹۸۸

اتوبار غرب

۹۹۵۳۱۲

حافظ بار

بدون تعطیل

شهر و شهرستان

۵۸۵۲۵۲
۵۳۷۸۸۸۸

خدمات متفرقه

پخش فریمان

قند و شکر

۷۳۳۴۲۱

استخدام

شرکت ساختمانی به یک نفر دیپلم یا فوق دیپلم ساختمان مسلط به ضوابط شهرداری و طراحی ساختمان و یک نفر مستخدم تمام وقت نیازمندیم

ساعت تماس ۸ الی ۸۱

تلفن ۳۱۲۱۹۷۱

نقاشی

نقد و اقساط

۸۷۰۶۱۶۲

هاشم‌پور خریدار فرش ماشینی دست دوم ۵۶۰۶۵۲۴

نیازمندیهای روزنامه سلام تلفنی آگهی می‌پذیرد

۸۸۰۱۸۷۴-
۸۸۰۱۸۷۳

آموزشگاهها

آموزشگاه علوم کامپیوتر **حسام**

دارای مجوز از وزارت کار- سازمان فنی و حرفه‌ای کشور

دکتر شریعتی بالاتر از پیچ شمیران خیابان نوروز پلاک ۱۴۲۱

تلفن: ۲۶۶۷۸۴

آموزشگاههای ایران

با امتیاز رسمی وزارت کار

رادیوتلویزیون

کامپیوتر

از مقدماتی تا دوره کامل:

نقشه‌کشی

حسابداری

ماشین‌نویسی

تلکس و فاکس با کامپیوتر

میدان فردوسی ایرانشهر جنوبی

۸۸۲۸۳۲۶-۸۸۲۵۸۱۵

ساز

خیابان انقلاب بعد از پیچ شمیران پلاک ۳۵۵

فروشگاه آوا

پدرام

تقویتی تجدیدی

آموزش موسیقی

۷۸۸۳۹۰۳

قالیشوئی

قالیشوئی و رفوگری

تهرانپارس

۷۷۷۱۵۰
۷۷۷۱۵۱

داربست فلزی

داربست فلزی **باطاق سعیدی**

۸۰۱۵۲۵۹

داربست ایران بست

۹۲۹۱۹۸

داربست لهمردی

۸۶۳۱۸۲

داربست فلزی جمال

۹۹۴۸۰۷

عقاب‌سوله

ساخت و نصب سوله اجرای فونداسیون سراسر کشور

۶۵۸۶۳۸

خدمات متفرقه

اتومبیل تصادفی خریداریم

۶۰۰۳۷۳۷

اکازیون

شریعتی- آپارتمان یک و دو خوابه با کلیه امکانات رفاهی آماده تحویل فوراً فروشی

۷۴۲۲۷۶۹

نصب، تعمیر و راه‌اندازی انواع کولرهای آبی و گازی تلفن: ۷۳۰۱۶۰

خانه‌ای ویلائی

واقع در جاده چالوس نرسیده به گچ سر هرچه سریعتر به فروش می‌رسد ۵۵۱۹۲۵

قابل توجه

شرکت‌ها، ارگان‌ها و تجار

مشاوره در امر سرمایه گذاری، ترخیص کالا از گمرکات، حمل و نقل دریایی و ترانزیت

با مدیران باتجربه و مشاورین زبده

در امر واردات و صادرات

۲۵۱۲۳۶۸-۲۵۱۲۳۶۹
۷۵۰۶۳۸۶ - ۲۵۱۲۳۹۰

اخذ ویزای تجاری

باکو- مسکو- اوکراین- ترکمنستان

ویزای یکساله ترانزیت برای کشورهای مشترک المنافع (شوروی) جهت حمل و نقل خط اروپا

در اسرع وقت ۸۸۲۲۷۸۷

ایزونام- ایزوگام

ایزولاسیون بام- منابع آب- پی ساختمان با تضمین و بیمه رسمی- قبول تعمیر و ترمیم- سرویس شیروانی- ایرانیت و تمام پوششهای عایقی و ضد زنگ و پوسیدگی ۷۵۰۹۷۴۳

شرکت مهندسی سوران پارس

لوله کشی گاز، نصب موتورخانه با نازلترین قیمت در اسرع وقت تلفن: ۷۲۰۳۳۱ عباسی

صنایع تهویه اروند

هواساز یونیت هیتر- کویل‌های صنعتی پکیج یونیت تلفن ۹۹۱۲۴۹

دژنکتور

فقط ۶ و ۱۰ کیلو ولت ۳۹۱۱۴۶

آگهی تغییر محل شرکت تولیدی سنگین‌کاره با مسئولیت محدود ثبت شده بشماره ۹۵۶۷۹ باستناد صورتجلسه مجمع عمومی فوق‌العاده مورخ ۱۳۷۲/۲/۱۶ محل شرکت به خیابان ستارخان خیابان پکم دریان‌نو همایون شهر جنوبی ارگیده اول پلاک ۷ انتقال گردید.

م.الف ۱۰۰۶۳ اداره ثبت شرکتها و مؤسسات غیرتجاری تهران

گیاه داروئی تضمینی

۲۴۳۷۰

رفع چاقی و لاغری کوچك نمودن شکم ترك سیگار و اعتیاد معجون تقویت حافظه اعصاب، کلیه، معده و رفع اضطراب و دلهره- سجاد خمسه‌ای

قم- خ ارم پاساژ قدس پلاک ۱۰۹ مکاتبه فرمائید. نمایندگی و سفارشات پستی پذیرفته می‌شود.

اضطراب؟ افسردگی؟

فراگیری جدیدترین روشهای روانشناختی در بهبود مشکلات خلقی- عاطفی- وسواس- عدم اعتماد به نفس- بازپروری اعتیاد- تقویت تمرکز و حافظه- افزایش نیروی ذهنی و خلاقیت بهداشت خانواده، فردی و گروهی تلفن ۶۴۰۳۷۲۳

ملک تجاری

بر خیابان کارگر چهارصد متر با سه خط تلفن فروشی یا سرقفلی

۶۴۰۴۰۲۳- ۶۴۰۴۱۶۵

دبیرسابق شورای امنیت روسیه:

قانون اساسی جدید به معنی حکومت مطلق یلتسین است

یوری اسکولوف دبیر شورای امنیت روسیه و مشاور نزدیک یلتسین، در ماه مارس به رئیس جمهور هشدار داد جامعه در حال تقسیم به چند گروه متنازع است. پس از این هشدار، وی در ماه گذشته مشاغل دولتی خود را رها کرد. خبرنگار مجله نیوزویک در مسکو با او مصاحبه‌ای ترتیب داده است که ذیلاً ملاحظه می‌فرمائید.

سرویس خارجی

نیوزویک: آیا می‌توانید برای ما توضیح دهید چرا از رئیس جمهور جدا شدید.

اسکولوف: من یک محافظه کار هستم. و به سنتها اعتقاد دارم. مردم تصور می‌کنند هر کس محافظه کار بود مخالف اصلاحات نیز هست در حالیکه من می‌گویم یک محافظه کار کسی است که ارزشهای فرهنگی و اخلاقی جامعه‌اش را باور دارد و بر این اعتقاد است که این ارزشها هرگز نابود نخواهد شد. جریان محافظه‌کار سعی دارد سنتهای مردمش را حفظ نموده و از متلاشی شدن جامعه جلوگیری نماید.

□ ما از روابط میان شما و یلتسین سؤال کردیم؟

■ من به رئیس جمهور گفتم که ما باید درک کنیم که چگونه در یک سیستم چند حزبی زندگی کنیم و اینکه رئیس جمهور نباید به یک جناح خاص تعلق داشته باشد. او باید حافظ ثبات جامعه و به بیان سادهتر، پدر ملت باشد. اما پس از ماه مارس، یلتسین یک اشتباه بزرگ سیاسی مرتکب شد. او موضع سیاسی خود را تغییر داد و به جناح به اصطلاح دمکراتهای رادیکال پیوست.

این امر باعث تقویت این جناح در حکومت گردید در حالیکه واقعا گرایش مثبتی در نظریات مردم نسبت به این جناح پیدا نشده بود. این به معنای انشقاق جامعه بود. من از این اقدام او انتقاد کردم و رئیس جمهور بر اساس تز «هر کس با ما نیست علیه ماست» (مانند دوران استالین) واکنش نشان داد.

□ آیا شما با او مخالفت شخصی دارید؟

■ خیر. اکنون من با او خصومتی ندارم. تصور من بر این است که این گونه اختلافات، موقعیت را بدتر خواهد کرد. او هدفهای جدیدی مطرح می‌سازد اما برای رسیدن به آنها از روشهای قدیمی استفاده می‌کند.

□ چه مسائلی با تصویب قانون اساسی پیشنهادی رئیس جمهور بوجود خواهد آمد؟

■ آزادی عمل جمهوری‌های خود مختار روسیه در اداره منابع مالی و مواد خام خود، شرائط ویژه‌ای را بوجود خواهد آورد که قابل پیش بینی نیست. اما همه از اعطای آزادی به مناطق ملی سخن به میان می‌آورند.

مسئولین جمهوری‌ها به رئیس جمهور می‌گویند مخالفتی با قانون اساسی جدید نخواهد داشت، ولی اکثریت مردم از یلتسین تقاضا دارند خود را با قانون اساسی موجود وفق دهد. مردم معتقدند قانون اساسی جدید به یلتسین کمک خواهد کرد که حکومت مطلقه ریاست جمهوری را برقرار سازد و این به معنای حکومت بر اساس صدور فرامین خواهد بود.

اینکه آیا مردم وضعیت جدید را خواهند پذیرفت یا نه مطلب دیگری است ولی به هر حال اصول من با چنین حکومتی منافات دارد.

□ آیا شما به برنامه اصلاحات اقتصادی نیز معترضید؟

■ شما نمی‌توانید از طبقه اول به طبقه چهارم بپرید. برنامه اقتصادی اکنون چنین هدفی را بدون تدارک وسایل لازم برای این جهش دنبال می‌کند.

□ خصوصی سازی را چگونه ارزیابی می‌کنید؟

□ بسیاری افراد سعی دارند حقوق بشر را با سیاستهای رسمی پیوند بزنند.

■ ما صاحب بازارهای تعریف شده اقتصادی نیستیم. ما در حال مذاکره با قزاقستان برای فروش نفت به قزاقستان هستیم در حالیکه در همان حال حوزه‌های نفتی خود را به دیگران می‌فروشیم.

در این کشور همه می‌خواهند به عنوان مالک در آیند. آنهم نه مالک یک کارخانه ماشین سازی سنگین بلکه صاحب یک چاه نفت!

□ آیا می‌توانید در مورد مسئولیتهای شورای امنیت روسیه توضیح دهید؟

■ در این کشور ما یک دیدگاه روشن در زمینه سیاست خارجی نداریم.

در وزارت خارجه هم یک سند مبتنی بر اصول سیاست خارجی موجود نیست. این وضعیت در مورد دکترین نظامی ما نیز وجود دارد.

ستاد کل نیروهای مسلح هیچ مبنایی برای حرکت در دست ندارد. شورای امنیت سعی می‌کند به رئیس جمهور در تدوین چنین اسنادی کمک نماید.

دیدگاه سیاست، سیاست خارجی و دکترین نظامی باید فرموله شود.

دیروز همه چیز خیلی ساده بود. جهان، دو قطبی بود: آنها و ما. ما از ایدئولوژی خود دفاع می‌کردیم و از کشور در قبال تهاجم آنان پاسداری می‌کردیم.

ما سعی داشتیم ایدئولوژی خود را به همه جهان صادر کنیم. دشمنان ایدئولوژی ما دشمنان کشور ما بودند. اما اکنون برای اولین بار مسائل جدیدی مطرح شده است که مهمترین آنها شاید مسالهٔ حقوق بشر باشد. بسیاری از افراد سعی دارند حقوق بشر و مسالهٔ آزادی را با سیاستهای رسمی پیوند دهند.

از نظر من حقوق بشر یعنی حق داشتن یک زندگی آرام، حفظ امنیت جامعه در برابر جرائم و جنایات و اطمینان از اینکه برای مردم در دورهٔ بیماری و پیری از طرف جامعه (به حد کفایت) تامین وجود داشته باشد.

بازیگران عمده در سیاست روسیه

گردآوری و تنظیم: سرویس خارجی سلام

نمایندگان: تعداد ۱۰۴۹ نماینده در کنگره نمایندگان خلق روسیه حضور دارند که به غیر از ۲۸۵ نفر آنها بقیه عضو یکی از گروه‌های موجود در کنگره هستند.

قدرت در کنگره: نه گروه مخالف و نه طرفداران دولت دارای اکثریت در پارلمان نیستند و میانه‌روها و نمایندگان غیر عضو در فراکسیونها با رای دادن به این یا آن جناح باعث تصمیم‌گیری در پارلمان می‌شوند.

گروه‌های پارلمانی:

اتحاد روسیه (مخالف یلتسین):

۳۱۰ نماینده (۲۹/۶٪ اعضای پارلمان) عضو این گروهند فراکسیونهای تشکیل دهنده این بلوک: کمونیست‌های روسیه، میهن، جامعه مدنی و اتحاد دهقانی ائتلاف پشتیبانان اصلاحات (طرفداران یلتسین):

۳۰۰ نماینده (۲۸/۶٪ اعضای پارلمان) عضو این بلوکند

فراکسیونهای تشکیل دهنده این ائتلاف: روسیه دمکراتیک، چپ میانه، دمکراتهای رادیکال و روسیه لیبرال

نیروهای سازنده (میانه‌روها):

۱۵۴ نماینده (۱۴/۷٪ اعضای پارلمان) عضو این گروهند.

فراکسیونهای تشکیل دهنده این جناح: اتحاد صنعتی، تغیر سیاستهای جدید، اتحاد کارگران روسیه اعضای غیر عضو در گروه‌ها.

۲۸۵ نماینده (۲۷/۲٪ اعضای پارلمان)

رئیس جمهور و اعضای اصلی دولتش

الکساندر روتسکوی

روتسکوی یکی از همکاران رئیس جمهور است ولی خود نیز در روسیه دارای وجهه‌ای ملی است او یک فرمانده اسکادران هوایی در جنگ افغانستان بود. و در این راه یک بار هواپیمایش هدف قرار گرفته و سرنگون شد. در سال ۹۱ فراکسیون کمونیستهای روسیه برای دمکراسی را در پارلمان ایجاد کرد و در انتخابات ریاست جمهور روسیه در تابستان همان سال به عنوان معاون رئیس جمهور در انتخابات ریاست جمهوری به همراه یلتسین شرکت کرد. پس از چندی روتسکوی شروع به انتقاد از سیاستهای یلتسین کرد و اصلاحات اقتصادی او را نکوهش نمود. او بیشتر بیانگر ناسیونالیسم روسی در دولت روسیه است با وجود انتقاداتی که از یلتسین می‌کند تا همین اواخر همیشه در کنار رئیس جمهور باقی مانده بود.

گنادی بوربولیس

طراح اصلاحات اقتصادی روسیه و معاون اول نخست وزیر در امور اقتصادی او به زبانهای انگلیسی، اسپانیایی و صربوکرواتی کاملا مسلط است. از دانشگاه دولتی مسکو فارغ‌التحصیل شده است و دکتر اقتصاد است و همچنین ریاست انستیتو سیاست اقتصادی را قبل از پیوستن به دولت بر عهده داشت قبل از کنگره هفتم او کفیل نخست وزیری روسیه و کاندیدای یلتسین برای احراز پست ریاست دولت بود که با رأی عدم اعتماد پارلمان بر کنار شد و هم اکنون نیز طراح اصل اقتصادی روسیه است.

ایگور گایدار

گایدار تا کنگره هفتم کفیل نخست‌وزیری و مسئول اصلاحات اقتصادی روسیه بود و زمانی که به عنوان نخست‌وزیر از سوی یلتسین به کنگره معرفی شد رأی عدم اعتماد گرفت. او اکنون هم یکی از رهبران جناح طرفدار یلتسین است.

سرگی شاخرای

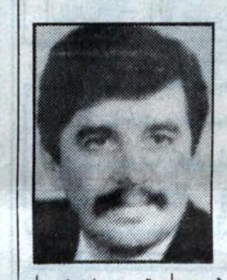

او مسئول امور حقوقی رئیس جمهور است و یک حقوقدان برجسته به نظر می‌رسید. او اکنون ریاست آژانس حقوقی دولتی را بر عهده دارد. شاخرای نویسنده پیشنویس قانون اساسی جدید روسیه است که در کنگره به قانون اساسی یلتسین شهرت یافته است او در دوران عضویت در پارلمان یک متخصص ارشد بحث‌های پارلمانی و چهره برجسته‌ای در سیاست روسیه بود. برای حفظ پست نمایندگی پارلمانی‌اش مقام معاونت نخست وزیر را ابتدا قبول نکرد ولی بعد مجبور به قبول آن شد.

مخالفان یلتسین:

اتحاد روسیه

ولادیمیر ایساکوف

از اسوردلوفسک یعنی شهر بوریس یلتسین به نمایندگی انتخاب شد و عضو گروه «شش سرخ» بود که برای انتخاب یلتسین به ریاست پارلمان در ۱۹۹۱ تلاش کردند. یکی از مخالفین خاسبولاتوف در پارلمان بود ولی به تدریج تبدیل به یکی از همکاران ارشد خاسبولاتوف گردید.

سرگی بابورین

سخنگوی برجسته ناسیونالیستهای روسیه در پارلمان، او از شهر اسک در سیبری به نمایندگی انتخاب شد و به عنوان یک نماینده روشنفکر و باکارآئی زیاد شناخته شده است، رهبر فراکسیون ناسیونالیست «روسیه» و رئیس کمیته قانون‌گذاری پارلمان است. رقیب خاسبولاتوف برای ریاست پارلمان در ۱۹۹۱ بود.

میخائیل آستافیف

رهبر حزب کادت یعنی حزب دمکراتهای طرفدار قانون اساسی است و به عنوان یک تمرکز گراوناسیونالیست شدت وحدت بیشتری حتی از بابورین نشان می‌دهد.

رئیس پارلمان و همکارانش

روسلان خاسبولاتوف

رئیس پارلمان با تحصیلات عالی در امور حقوق و اقتصاد و با شهرتی که به عنوان یک دمکرات دارد. او کاندیدای یلتسین برای دریافت پست ریاست مجلس بود و به عنوان یکی از رهبران فراکسیون دمکراتها محسوب می‌شد او از نظر ملیتی یک چچن مسلمان است (ملتی جنگجو در قفقاز) پس از انتخابش به عنوان رئیس پارلمان تمایلات سیاسی‌اش را آشکار ساخت او در کنگره علیه سیاستهای اقتصاد باز یلتسین و تمایلات تزار مسلکانه رئیس جمهور دست به اعتراضات وسیع زد و برای رسیدن به قدرت بر نیروهای میانه‌رو و محافظه‌کاران متکی گردید.

الکساندر پوتچینوک

در حقیقت وزیر مالیه خاسبولاتوف است. او ریاست کمیسیون بودجه برنامه‌ریزی، مالیات و قیمتهای مجلس جمهوری (یکی از دو مجلس شورای عالی) است او از چلیابینسک انتخاب شده یعنی یک مرکز عمده صنعتی درمنطقه اورال پوتچینوک در جناح چپ میانه پارلمان فعال بود.

ولادیمیر ایسپراونیکوف

مشاور اقتصادی رئیس پارلمان و رئیس شورای اقتصادی هیئت رئیسه شورای عالی روسیه.

او یکی از کاندیداهای اصلی برای دریافت پست‌های عالی دولتی مانند معاون نخست وزیر در امور اقتصادی است ایسپرانیکوف از منطقه اسک سیبری انتخاب شده است

متحدان یلتسین

ائتلاف پشتیبان اصلاحات

گلب یاکونین

کشیش ارتودوکس روسیه و نائب رئیس کمیته پارلمان در امور مذهب و فعال سابق حقوق بشر شوروی او رهبر تندروترین جناح نهضت دمکراتیک روسیه است.

پیوتر فیلیپوف

از حوزه انتخابیه به سن پترزبورگ انتخاب شد و رئیس کمیته فرعی پارلمان در امور اصلاحات اقتصادی است. او یک دمکرات رادیکال است و از دولت حمایت می‌کند و در جلسات پارلمان با درگیری‌های لفظی بسیاری بوجود می‌آورد.

ولادیمیر لیسنکو

از مسکو انتخاب شد و عضو کمیته امور رسانه‌های عمومی پارلمان است. او هماهنگ کننده فراکسیون چپ میانه است.

ولادیمیر واروف

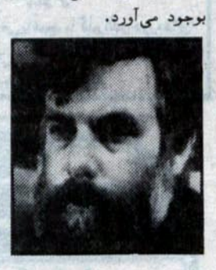

از شهر پرم سیبری سن پترزبورگ آمد شهری که یکی از مراکز صنعتی اورال است از سن پترزبورگ به پارلمان راه یافت و رئیس کمیته قانون‌گذاری یکی از مجلسین است او هماهنگ کننده فراکسیون دمکراتهای رادیکال است.

سرگی کووالیوف

زندانی سیاسی سابق و از دوستان آندره ساخاروف، او ریاست کمیته حقوق بشر پارلمان را بر عهده دارد و از حامیان برجسته یلتسین محسوب می‌شود.

میانه‌روها:

نیروی سازنده

نیکلای تراوکین

رهبر حزب بزرگ دمکراتیک روسیه که به عنوان حزب کارگران تغییر نام داده است او از دولت انتقاد می‌کند ولی از بوریس یلتسین حمایت می‌نماید.

آرکادی ولسکی

او عضو پارلمان نیست ولی نفوذ عظیمی در آن دارد او رهبر اتحادیه متخصصین و مدیران صنایع روسیه است و به عنوان یک حزب «کارخانه‌دارها» فعالیت می‌کند و رهبری اتحاد مدنی را نیز بر عهده دارد

والنتین تسوی

رئیس هیئت مدیره اتحادیه تعاونی‌ها و مؤسسات دولتی. او یکی از اولین میلیونرهای روسیه است او از خاباروفسک به پارلمان راه یافته است و نظرات مدیران کارخانجات را منعکس می‌کند

در دوره‌ای که همگان از افول احزاب چپ در اروپا سخن می‌گویند؛ حزب سوسیالیست اسپانیا به رهبری فیلیپ گونزالس بار دیگر موفق شد اکثریت آراء را به خود اختصاص دهد.

انتخاب مجدد وی که یکی از مخالفین سرسخت پیمان ماستریخت می‌باشد می‌تواند در مجموعهٔ کشورهای اروپائی نیز قابل توجه باشد.

مطلب زیر تحلیلی است که رادیو آلمان چندی پیش در خصوص مسئله فوق ارائه داد.

سرویس خارجی

گونزالس: سکاندار موفق حزب سوسیالیست اسپانیا

یکشنبه هفته گذشتهٔ پرهیجانترین شب انتخابات در اسپانیا بود. در کل چنین به نظر می‌رسید که حق به جانب پیش گویان است و دو حزب رقیب یکدیگر پا به پای هم به پیش می‌روند، در یک سو فیلیپ گونزالس، نخست وزیر سوسیالیست اسپانیا که دهسال است بر آن کشور حکومت می‌کند و در سوی دیگر رقیب جوانان و محافظه کارش، «خوزه ماریا آزنا» اما مدتی پس از شمارش آراء، معلوم شد که گونزالس در کمال تعجب، اکثریتی برای حزب سوسیالیست بدست آورد. مع‌الوصف او همانگونه که پیش بینی می‌شد در قیاس با انتخابات گذشته آراء، کمتری کسب کرد و اکثریت مطلق خود را از دست داد که این ناشی از جنجالهای سالهای گذشته و بحران اقتصادی اسپانیاست که بمدت یکسال بر آن کشور سایه افکنده است.

این بار نیز موفقیت حزب سوسیالیست اسپانیا بدون شک مدیون شخصیت رهبر حزب و نخست وزیر آن کشور، فیلیپ گونزالس، می‌باشد که مانع از سقوط این حزب شده است.

چنین به نظر می‌رسد که رأی دهندگان در اسپانیا با وجود عدم رضایت از فعالیت دولت آن کشور بر این باورند که گونزالس بهتر می‌تواند بر مشکلات کشور فائق آید تا رقیب محافظه کارش از حزب خلق.

نارضائیهایی که در برنامهای آزنا، رقیب گونزالس، مشاهده شده باعث گردیده است که وی در انتخابات یکشنبه، پیروز نشود. یعنی در برنامهٔ سیاسی وی نظیری در مقابل رویه دولت کنونی مشاهده نمی‌شد. مهمتر از همه اینکه راستگرایان در اسپانیا اکنون نیز یعنی ۲۰ سال پس از درگذشت ژنرال فرانکو، بعلت آنکه مردم خاطرهٔ آن دوران را هنوز فراموش نکرده‌اند اعتبار چندانی ندارند.

شواهد امر گواهی می‌دهد که تبلیغات حزب سوسیالیست اسپانیا در روزهای آخر مبارزات انتخاباتی باعث تقویت این وحشت یعنی تجدید دوران حکومت خودکامه شده و این کار برای حزب سوسیالیست، موفقیت آمیز بود.

آیا با وجود پیروزی حزب سوسیالیست حال همه چیز به منوال گذشته در اسپانیا ادامه خواهد یافت؟ در پاسخ باید گفت که بدون شک این روند ادامه نخواهد یافت زیرا به احتمال قریب به یقین گونزالس برای اولین بار از سال ۱۹۸۲ تا کنون مجبور است یک دولت ائتلافی تشکیل دهد ولی فعلا معلوم نیست این همکاری با چه حزبی صورت گیرد.

در نظر اول چنین به نظر می‌رسد، سوسیالیستهای اسپانیا می‌توانند با سومین قدرت سیاسی کشور پس از انتخابات یعنی اتحاد چپگرایان، دولتی با ثبات تشکیل دهند. ولی گونزالس در مبارزات انتخاباتی اظهار داشتند بود که با اتحاد چپگرایان که تحت تاثیر کمونیستها و نیز حافظین محیط زیست قرار گرفته به هیچ وجه یک ائتلاف دولتی تشکیل نخواهد داد.

اظهارات گونزالس بدین علت بود که نمی‌خواست، رای دهندگان مضطرب، و دچار هراس به اردوگاه راستگرایان روی آورند. بعلاوه اختلاف عقیدهٔ شدیدی نیز میان گونزالس و رهبر اتحاد چپگرایان اسپانیا وجود دارد. بعنوان مثال در زمینهٔ سیاست اروپایی. رهبر اتحاد مذکور یکی از مخالفین سرسخت قرار داد «ماستریخت» جامعهٔ اروپاست.

بدین علت حزب سوسیالیست اسپانیا به کسب توافقی با ملی گرایان باسک و کاتالان امید بسته است. بخصوص با باسک. زیرا هرگونه سیاستی که پایه‌های آنرا تمایلات راستگرایانه تشکیل دهد برای باسکها یادآور دوران اختناق و سرکوب ویژگیهای باسکهاست. افزون بر آن در ایالت باسک نیز ائتلافی عملگرا میان ملی‌گرایان باسک و سوسیالیستها وجود دارد.

اما با توجه به آراء، کسب شده مذاکرهٔ مهمتر حزب سوسیالیست حزب کاتالانها خواهد بود. رهبر حزب مذکور که بر بارسلون حکومت می‌کند حال می‌تواند نقشی مهم در مشی سیاسی کشور اسپانیا ایفا کند و آنها که وی را می‌شناسند، بخوبی می‌دانند که او در درجهٔ اول به نفع کاتالانها کار می‌کند.

□ این بار نیز موفقیت حزب سوسیالیست اسپانیا مدیون شخصیت رهبر حزب و نخست‌وزیر آن کشور است.

با توجه به نتایج حاصله از انتخابات می‌توان پیش بینی کرد که مسئلهٔ خودگردانی و خودمختاری در اسپانیا در سالهای آینده با شدت وحدت بیشتری مدنظر خواهد بود. اما مهمترین نتیجه حاصل از انتخابات روز یکشنبه در اسپانیا آن است که حرکت مطلق سوسیالیستها از بین رفته و در آینده باید در آن کشور در چهارچوب مشی سیاسی راه سازش و مصالحه در پیش گرفته شود.

موضوع دیگر آنکه، فیلیپ گونزالس حال در مقابل حزب محافظه‌کار یعنی اقلیتی قرار گرفته که در انتخابات قدرت بیشتری کسب کرد.

کلیهٔ نکات می‌تواند به نفع اسپانیا باشد. زیرا حال به یقین می‌توان گفت که دوران گذار ژنرال فرانکو برای همیشه به سر رسیده است. می‌توان نتیجه گرفت که رأی دهندگان اسپانیا، با آرای خود حضور سیاسی دمکراتیک خود را نشان دادند.

کلیه مهاجران در آلمان تابعیت مضاعف دریافت می‌کنند

□ هلموت کهل: این ادعا که خارجیان باری برای دولت آلمان هستند صحیح نیست

□ هم اکنون ۶۵ میلیون نفر خارجی در آلمان زندگی می‌کنند

دولت آلمان در نظر دارد به کلیه مهاجران مقیم این کشور تابعیت مضاعف بدهد.

هلموت کهل صدراعظم آلمان روز چهارشنبه در مجلس ملی این کشور گفت قوانینی درمورد اعطای تابعیت مضاعف برای خارجیان و مهاجران مقیم این کشور در دست بررسی است که تا قبل از به پایان رسیدن دوران دولت وی در اواخر سال آینده تقدیم مجلس خواهد شد.

کهل با اظهار تاسف از حملات جنایتبار راستگرایان افراطی و نئونازی علیه مهاجران ترک مسلمان که سه هفته پیش منجر به مرگ پنج زن و کودک بی‌گناه شد گفت آلمانیها همراه با مهاجران ترک باید بر علیه رواج ارتکاب جرائم و جنایات علیه خارجیان و آتش زدن منازل آنها یک مبارزه همگانی آغاز کنند و نگذارند حوادث مذکور بر دوستی و تفاهم دیرینه دو ملت آلمان و ترک خدشه وارد کند.

وی با اشاره به اینکه کارگران خارجی مهاجر در آلمان در سال گذشته ۹۰ میلیارد مارک مالیات و حق بیمه اجتماعی پرداخت کردند گفت این ادعا که خارجیان باری برای دولت آلمان هستند صحیح نیست زیرا هزینه‌های اجتماعی دولت برای آنها بسیار کمتر از پرداختهای آنهاست.

وی افزود آلمان کشوری ضد خارجی نیست زیرا هم اکنون ۶/۵ میلیون خارجی در این کشور زندگی می‌کنند که ۱/۳ میلیون نفرشان کودکان زیر ۱۶ سال هستند. در میان ۱/۸ میلیون نفر اتباع ترک مهاجر در آلمان ۷۰ درصد بیش از ده سال و ۲۰ درصد بیش از ۲۰ سال در این کشور اقامت دارند.

صدراعظم آلمان ضمن اخطار شدید به نئونازی‌ها در زمینه تلاشهای قانونی و قضائی علیه آنها و راستگرایان افراطی اعلام کرد در سال گذشته جمعا به ۱۲ هزار مورد جرائم نژادپرستانه و راست افراطی در آلمان رسیدگی و عاملان آن تحت پیگرد قانونی قرار گرفتند. حدود ۷۰۰ قرار بازداشت صادر شده و بسیاری سریعا دستگیر شدند.

کهل افزود دادگاههای آلمانی یکهزار و ۵۰۰ نفر از مجرمین عملیات نژادپرستانه و راست افراطی را به مجازات محکوم کردند. بر تعداد کارمندان سازمان امنیت آلمان جهت تحت نظر داشتن و مقابله با راستگرایان افراطی نیز افزوده شده است.

به گفته صدراعظم آلمان در میان ۱/۸ میلیون نفر ترکهای مهاجر در این کشور ۳۰ هزار نفر در سازمانهای افراطی فعالیت داشته و چهار هزار نفر آنها عضو گروههای مارکسیستی، ۱۸ هزار نفر عضو سازمانهای اصولگرا و ۷ هزار نفر عضو گروههای کرد ملی‌گرا هستند.

کهل خطاب به جوانان ترک و آلمانی اظهار داشت نباید با اعمال زور و استفاده از سلاحهای سرد به بهانه مقابله با جریانات راست افراطی صلح و آرامش اجتماعی در آلمان را به خطر انداخت.

خبرگزاری جمهوری اسلامی

سه روز نفس گیر در کشتی انتخابی تیم ملی ایران

مسابقات کشتی آزاد و فرنگی انتخابی تیم ملی جهت اعزام به رقابتهای جهانی کانادا و سوئد با شناخت نفرات برتر خود به پایان رسید.

این دوره از مسابقات که طی سه روز (صبح و عصر) با حضور ۲۱۷ کشتی‌گیر (۸۴ آزاد کار و ۱۳۳ فرنگی‌کار) در تالار شهدای هفتم تیر برگزار شد نفرات اصلی اوزان دهگانه خود را در دو رشته فرنگی و آزاد معرفی کرد.

حضوری پرنشاط

تالار پیر شهرمان (هفتم تیر) هر روز صبح و عصر توسط علاقمندان به کشتی این ورزش سنتی لبریز شد و خالی تا شاهد سرشاخ نخبگان کشتی از سراسر کشورمان باشد. در حالیکه عطش علاقمندان به مسابقات کشتی تا حد بسیاری فروکش کرد، اما نتایج بدست آمده حاکی از معرفی گروهی از کشتی‌گیران با استعداد و آینده‌دار بود. و در واقع سرشناسان کشتی در این مسابقات حاشیه امنی که نداشتند هیچ بلکه عنوانهای قبلی خود را نیز از دست دادند.

فرزاد پاشائی، اکبر دودانگه، اکبر فلاح، جعفر خدایی در رشته آزاد. حیدرزاده، کریمپور، آزموده و گلابی در رشته فرنگی خود را بعنوان نفرات انتخابی معرفی کرد.

دو سرمایه واقعی، جدیدی و خادم

تعداد ۱۳۵ کشتی آزاد انجام شد. اما کشتی حیاتی و مردانه عباس جدیدی برابر رسول خادم کشتی‌گیر عنواندار جهانی خراسانی چیز دیگری بود.

در واقع این دو سرمایه اصلی وزن ۹۰ کیلو جدای از اینکه چه نتیجه‌ای بدست آوردند، باید این دو کشتی‌گیر بدرستی حفظ شوند تا پشتوانه غنی وزن ۹۰ کیلو یا با دید مسئولین یک پله‌بالاتر در وزن ۱۰۰ کیلو مورد استفاده قرار بگیرند.

در چنین شرایطی حاضرین در سالن شهدای هفتم تیر نمی‌دانستند به تشویق و حمایت کدام یک از این دو کشتی‌گیر بپردازند. گاهی خادم و گاهی جدیدی را مورد تشویق قرار دادند. و این کار درستی بود که دست رد بر سینه هیچکدام نزدند. اما وقتی این کشتی نفس‌گیر و دلاورانه پس از «۸» دقیقه تلاش بپایان رسید. آنکه دور افتخار بر روی دوش علاقمندان زد، عباس جدیدی بود. جدیدی با استفاده از قدرت بدنی بالا و برخورداری از شرایط بدنی مطلوب رسول خادم کشتی‌گیر مدال آور المپیکی را با حساب ۲-۳ شکست داد. در شرایطی که جدیدی در امتیاز گرفتن از حریف همیشه پیش بود کار را در «۵» دقیقه قانونی ۲-۲ دید. اما در وقت اضافی با استفاده از مچ‌گیری و فرار خادم «۱» امتیاز پرارزش طلایی به اندوخته خود اضافه کرد تا عنوان اول وزن ۹۰ کیلو را برازنده خود ببیند. حالا سالن هفتم تیر یکپارچه به تشویق او می‌پردازد.

قدرتمندانه به پیش

● در وزن «۷۴» کیلوگرم وجود بهروز یاری نعمتی گرانبها است. کشتی‌گیری که سالیانی در این وجود تجربه اندوخته و حالا نوبت آن رسیده است تا از اندوخته‌های خود به شکل درستی استفاده کند. گرچه در این وزن وجود عیسی مومنی برای او تهدیدی جدی به شمار می‌رود. اما بهروز یاری در رقابتی سرنوشت ساز و حساس رقیب شمالی خود را با نتیجه ۲-۱ در وقت اضافی شکست داد تا خود عنواندار این وزن میانه باشد. اما ارزشهای مومنی نیز بر اهالی کشتی پوشیده نیست. زیرا او از دیاری بر روی تشک می‌آید که کشتی را در وجود خود حس می‌کند.

قرق شهرستانیها

در وزن «۶۲» کیلوگرم یک جابجایی صورت گرفت فرزاد پاشایی کشتی‌گیر مازنی در حالیکه در این وزن رضایی منش عضو تیم ملی حضور داشت با قدرت توانست خود را بعنوان نفر اول این وزن معرفی کند.

اگرچه ولی پور یوسف هم‌ولایتی او نیز برای این دو خطر جدی بوجود آورد. اما او به عنوان مقام سومی بسنده کرد تا در این وزن سه شهرستانی از مازندران و همدان سکاندار باشند.

کشتی پاشایی برابر پوریوسف بسیار پرافت و خیز بود، کار از آنجا شروع شد که یک فیتو عالی از پاشایی حریف را وادار به عقب‌نشینی کرد. و سرانجام پیکار این دو کشتی‌گیر آشنا ۸-۲ بسود پاشایی خاتمه یافت.

خادم بار دیگر امیری کرد

در وزن ۸۲ کیلوگرم امیررضا خادم پس از غلبه بر رضاشاه منصوری از مازندران با امتیاز ۱- ۶ در آخرین کشتی خود موسی مومنی یکی از مدعیان اصلی این وزن را ۳ بر صفر برد. جالب اینکه خادم در این مسابقات با توجه به آماده‌نبودن خود همه حریفان را به راحتی شکست داد و به عنوان فرد برتر وزن ۸۲ کیلوگرم انتخاب شد.

در این وزن احمد رودباری که با مشورت داوران مقابل مومنی در حالیکه ۱- ۱ مساوی شده بودند برنده شناخته بود به مقام دوم رسید.

بنی‌نصرت آماده نبود

ایوب بنی‌نصرت که بدون آمادگی لازم پا به این مسابقات گذاشته بود در اولین کشتی خود که در مقابل شیرزاد صدیقی برگزار کرد نشان داد که با روزهای اوج خود فاصله دارد. او پس از اینکه در دور چهارم علی اکبر اشکذری را با امتیاز ۳ بر صفر مغلوب کرد برای قرار گرفتن در صدر کشتی‌گیران ۱۰۰ کیلویی به مصاف جعفر خدایی از کرمانشاه رفت. هیچکدام از دو طرف در این مبارزه خوب نشان ندادند و لیکن با رای داوران جعفر خدایی برنده این مسابقه شناخته شد.

دودانگه با خیال راحت اول شد

در دیدار نهایی وزن ۵۷ کیلوگرم علی‌اکبر دودانگه قدرتمندانه در مقابل محمد طلایی کشتی‌گیر جوان اصفهانی کشتی گرفت و با امتیاز ۶ بر صفر به پیروزی رسید. اویس ملاح مرد اول وزن ۵۷ کیلوگرم ایران به دلیل آسیب‌دیدگی که در کشتی با سید محمد حسینیان بر او وارد شد نتوانست به رقابت ادامه دهد و کنار فت. این باعث شد که دودانگه به راحتی خود را در فینال ببیند. احتمالاً پس از بهبود اویس ملاح کشتی‌گیر دلاور مازندرانی و دارنده مدال برنز جهان در سال ۹۱، یک کشتی بین او و علی‌اکبر دودانگه در داخل اردو گذاشته خواهد شد تا فرد برتر به عضویت تیم ملی کشتی آزاد ایران در آید. محمد طلایی برای رسیده به دور نهایی- سید محمد حسینیان از مازندران را ۲- ۷ شکست داد.

پیروزی فلاح در یک کشتی دیدنی

اکبر فلاح در وزن ۶۸ کیلوگرم دیدنی‌ترین و پرهیجانترین کشتی پنجشنبه شب را در دیدار نهایی این وزن با شهرام مردانی از مازندران برگزار کرد. در دور چهارم فلاح با رای داوران در مقابل امیر توکلیان از خراسان در حالیکه ۱- ۱ مساوی شده بودند برنده اعلام شد. از سوی دیگر مردانی نیز موفق به شکست ۱- ۷ کیوان مجدزاده شد و به دور نهایی رفت. در کشتی نهایی، فلاح و مردانی کشتی سخت و نفس‌گیری را برگزار کردند که هوشیاری و سرعت عمل فلاح موجب شد که او در وقت اضافه با نتیجه ۱- ۲ کشتی را از حریف ببرد. در وقت قانونی مردانی یک بر صفر جلو افتاده بود. فلاح با این پیروزی صدرنشین وزن ۶۸ کیلوگرم شد.

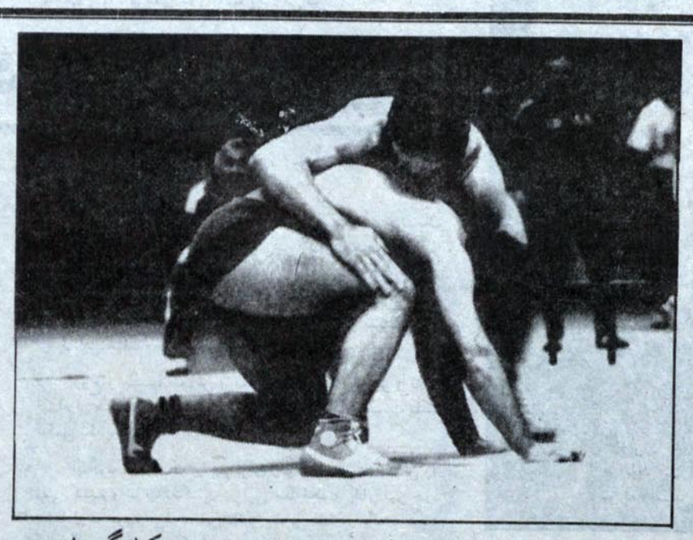

عباس جدیدی با غلبه بر رسول خادم صدرنشین وزن ۹۰ کیلوگرم شد

نتایج نهایی کشتی آزاد

۴۸ کیلو:
محمدرضا قاسمی (مازندران)
ناصر رشیدی (تهران) محمود ذوالفقاری (تهران) مرتضی غفاری (تهران)
۵۲ کیلو:
ناصر زینل‌نیا (خراسان) غلامرضا محمدی (لرستان) نادر رحمتی (تهران) مجتبی حسینی (کرمانشاه)
۵۷ کیلو:
علی‌اکبر دودانگه (تهران) محمد طلائی (اصفهان) سعید آذربایجانی (تهارن) اویس ملاح (مازندران)
۶۲ کیلو:
فرزاد پاشائی (مازندران) علیرضا رضائی منش (همدان) ولی پوریوسف (مازنرداان) غلامعلی فتاحی (کرمانشاه)
۶۸ کیلو:
اکبر فلاح (تهران) داود قنبری (مازندران) شهرام مردانی (مازندران) کیوان مجدزاده (تهران).
۷۴ کیلو:
بهروز یاری (تهران) عیسی مومنی (مازندران) مهرداد اسعدی نژاد (همدان) علی‌محمد مالمیر (تهران)
۸۲ کیلو:
امیررضا خادم (خراسان) احمد رودباری (تهران) موسی مومنی (مازندران) رضا شامنصوری
۹۰ کیلو:
عباس جدیدی (تهران) رسول خادم (خراسان) کیومرث رجبی (کرمانشاه) محمدرضا کافی (تهران)
۱۰۰ کیلو:
جعفر خدائی (کرمانشاه) ایوب بنی‌نصرت (آذربایجانشرقی) علی‌اکبر اشکذری (تهران)

اکبر فلاح کشتی‌گیر برتر ۶۸ کیلوگرم

حسین بابابیگلو (تهران)
۱۳۰ کیلو:
ابراهیم مهربان (گیلان) نادر قنبری (کرمانشاه) میکائیل درخور (اصفهان) محمدرضا توپچی (تهران)

نتایج نهایی کشتی فرنگی

۴۸ کیلو:
بهروز حیدرزاده (ایلام) راه خدا میرزاوند (خوزستان) علی‌محمدزاده (تهران) ایرج قلاوند (خوزستان)
۵۲ کیلو:
مجید جهاندیده (تهران) محسن نادری خادم (خراسان) مرتضی عرب مومنی (خوزستان) مصطفی آقابابائی (اصفهان)
۵۷ کیلو:
مهرداد کریمپور (لرستان) شهریار صالحی (تهران) شاهپور پاشازاده (تهران) قاسم جمالی‌فر (خراسان)
۵۲ کیلو:
رسول شیرانی (اصفهان) عبداله عزیزپور (لرستان) رضا صنعت‌کار (تهران) اسماعیل یوسفزاده (گیلان)
۶۸ کیلو:
ایوب آزموده (کردستان) سید مجید موسوی (اصفهان) حمداله نوعی (تهران) شهرام غزنی (کردستان)
۷۴ کیلو: عبداله چمن‌گلی (کردستان) مسعود قدیمی (آذربایجان شرقی) مهدی عباس‌زاده (اردبیل) مسعود صفری (تهران)
۸۲ کیلو: محمد شربیانی (تهران) مرتضی یارمطاقی (تهران) محمد محمودیان (خوزستان) فرشید کفائی (خوزستان)
۹۰ کیلو:
حسن بایک (تهران) اصغر رشتبری (آ- شرقی) قنبرعلی شرج (مازندران) حمید تبریزیان (تهران)
۱۰۰ کیلو: حسین گلابی (تهران) احمد اولاد اعظمی (تهران) اسماعیل گرگری (تهران) فرهاد سهرابی (مازندران)
۱۳۰ کیلو:
عبداله عزیزی (کردستان) کیومرث آینچناه (کردستان) حمید سالم (اصفهان) داریوش مرادی (تهران)

رقابت گرم راکت به دستان برتر کشور

مسابقات رده‌بندی دسته اول تنیس روی میز بزرگسالان کشور از تاریخ بیست و هفتم لغایت بیست و هشتم خرداد ماه جاری در تالار شهید عضدی تهران و با شرکت «۱۶» بازیکن برگزار گردید که با عدم شرکت مرتضی ناظمی این پیکارها با «۱۵» بازیکن دنبال شد.

مجید احتشام‌زاده با تنها باختی که مقابل جمیل لطف‌اللهنسب برایش رقم خورد به مقام اول رسید، فواد کاسب بازیکن کردستانی و محجوب تنیس روی میز کشورمان با دو شکست دوم شد و اکبر بهمنی و جمیل لطف‌اللهنسب به تریب سوم و چهارم شدند.

در این مسابقات حضور پررنگ و فعال دوجوان آینده‌ساز تنیس روی میز کشورمان یعنی بهنام رحمت پناه و محمدعلی عباسی را شاهد بودیم که اولی در دسته اول باقی ماند و دومی به دسته دوم سقوط کرد. ایندو جوان باید باور کنند که به لحاظ فنی چیزی از بازیکنان مطرح این رشته کم ندارند و تنها ضعف روحیه و کمبود تجربه بود که آنان را در مکانی پائین‌تر از سایر حریفانشان قرارداد چنانکه از نزدیک شاهد بودیم بهنام رحمت‌پناه در دیدار با علیدخت نتوانست ذره‌ای از غنای تکنیکی‌اش را به معرض نمایش بگذارد و در تمام وقت دیدار، دست و پایش بسته بود و اسیر نام حریف بود. این جوان مستعد و محجوب تنیس روی میز کشورمان با سه پیروزی که مقابل علیشیان، مقدم و عباسی کسب کرد و با کسب ۱۶ امتیاز در مکان یازدهم قرار گرفت و اولین حضورش در دسته اول کشور، افقی روشن برایش ترسیم کرد.

رده‌بندی نهایی:
۱- مجید احتشام‌زاده ۲- فواد کاسب ۳- اکبر بهمنی ۴- جمیل لطف‌اللهنسب ۵- ابراهیم علیدخت ۶- محمدرضا نعمتی ۷- منوچهر اسدی ۸- نعمت عالمیان ۹- علی ابریغام ۱۰- اصغر عاصی ۱۱- بهنام رحمت‌پناه ۱۲- حسین مقدم.
- در پایان عباسی، علیشیان، ناظمی و ضرغام‌پور به دسته دوم سقوط کردند.
- از طرف فدراسیون به نفرات اول تا سوم یک سکه بهار آزادی به عنوان جایزه اهداء شد و به دوازده نفر باقیمانده در دسته اول، یک جفت روبه راکت تعلق گرفت.

ورزش به مناسبت هفته جهادسازندگی

● به مناسبت گرامیداشت هفته جهادسازندگی، یک دوره مسابقات کشتی آزاد توسط تربیت بدنی جهادسازندگی با شرکت ۶۵ کشتی‌گیر از وزارتخانه‌های نفت، آموزش و پرورش، بازرگانی، بنیادشهید، سازمان انتقال خون، سازمان بازنشستگی، بانک مرکزی و جهادسازندگی با همکاری هیئت کشتی استان تهران بصورت یک حذفی در روز پنجشنبه گذشته در سالن شهید معتمدی (کارگران) برگزار گردید که نتایج آن بشرح ذیل است:

۴۸ کیلوگرم: ۱- علیرضا ارداند (نفت) ۲- منصور رضائی (سازمان انتقال خون) ۳- باباعلی عشوری (جهادسازندگی)
۵۲ کیلوگرم: ۱- بهرام ملکی (نفت) ۲- بهرام مداحی (جهادسازندگی)
۵۷ کیلوگرم: مصطفی طهماسبی (بانک مرکزی) ۲- رضا مولائی (آموزش و پرورش) ۳- بهزاد آژدهنیا (بانک مرکزی)
۶۲ کیلوگرم: ۱- علی اکبر خیری (بانک مرکزی) ۲- افشین محمدنژاد (جهادسازندگی) ۳- علی کیانی (نفت)
۶۸ کیلوگرم: ۱- داریوش کیخسروی (بانک مرکزی) ۲- علیرضا سلیمانی (نفت) ۳- مسعود پیری (جهادسازندگی)
۷۴ کیلوگرم: ۱- مجید مروتی (نفت) ۲- کاظم عامری‌فر (بازنشستگی) ۳- محمد جواد ذوالفقاری (بنیادشهید)
۴۰ کیلوگرم: ۱- حمید محسن‌پور (جهادسازندگی) ۲- علی‌محمد صالحینی (نفت) ۳- اسحاق لرملکار (جهاد سازندگی)
۱۰۰ کیلوگرم: ۱- علی شهبازی (جهادسازندگی) ۲- جبار سلمانی (بانک مرکزی) ۳- ابوالفضل جلیلیان (آموزش و پرورش)
۱۳۰ کیلوگرم: ۱- خسرو باطیه (نفت) ۲- مجید ورزنده (بنیادشهید) ۳- نوروز حیدری (بانک مرکزی)

نتایج تیمی:
۱- جهاد سازندگی با کسب ۴۷ امتیاز
۲- نفت با کسب ۴۶ امتیاز
۳- بانک مرکزی با کسب ۲۷ امتیاز
۴- بنیاد شهید با کسب ۲۰ امتیاز
۵- آموزش و پرورش با کسب ۱۷ امتیاز
۶- سازمان انتقال خون با کسب ۹ امتیاز

در پایان مدال، احکام و جوایز توسط مدیریت تربیت‌بدنی به نفرات برتر اهداء گردید.

● به مناسبت گرامیداشت هفته جهادسازندگی، اعضاء گروههای کوهنوردی جهادسازندگی استانها طی یک صعود مشترک ۲ روزه قلل زرکوه و دو زرده از سلسله جبال زاگرس در شرایطی که ارتفاعات پوشیده از برف بوده و حالت یخچالی داشته به سرپرستی برادر ابراهیم سادانی فتح کردند.

مسابقات فوتبال نقش جهان

دست اصفهانی‌ها کوتاه ماند

در دیدار دو تیم استقلال و آرارات در مرحله نیمه نهائی تیم آرارات با یک بازی برنامه‌دار و هجومی در برابر آبی‌پوشان استقلال ظاهر شد و با سرعت بخشیدن به بازی موفق شد خیلی زود گل برتری را توسط ادموند اختر در دقیقه ۹ به ثبت برساند. این تیم در نیمه دوم نیز بارها از خط لرزان دفاع استقلال گذشت و موفق شد در دقیقه ۸۶ دومین گل خود را توسط اختر به ثمر برساند و به دیدار پایانی راه یابد.

در دیدار دوم در حالیکه تیم ذوب‌آهن از ترکیب موفق روزهای قبل به دور بود برابر قرمزپوشان فتح تهران ظاهر شد و بازی را با حساب ۲ بر ۱ به فتح واگذار کرد.

و به این ترتیب فتح به عنوان حریف آرارات در دیدار نهایی شناخته شد.

● در دیدار ردبندی تیم استقلال تهران با تک گلی که امیرخانلو در دقیقه ۸۷ و با استفاده از تعلل مدافعان ذوب‌آهن بدست آورد به مقام سوم رسید.

● در دیدار پایانی تیم فتح توانست با حساب ۳ بر صفر بر آرارات غلبه کند. فتحها در نیمه اول در دقایق ۱۹ توسط امین شیرازی و ۴۲ توسط خداداد عزیزی و در نیمه دوم در دقیقه ۶۵ توسط امین شیرازی به گل دست یافتند.

تاریخ‌های ورزش

امیدهای چین رنگ باخت!

تیم فوتبال عراق با پیروزی مقابل پاکستان به عنوان سرگروه الف منطقه آسیا به مرحله بعدی مسابقات مقدماتی جام جهانی فوتبال راه یافت.

تیم عراق در سومین دیدار برگشت گروه الف منطقه آسیا دیروز (جمعه) در شهر چانگ دو واقع در جنوب چین برگزار گردید با نتیجه چهاربرصفر به پیروزی رسید. و جواز ورود به مرحله بعدی مسابقات را دریافت کرد.

عراق در حال حاضر از هفت دیدار با شش پیروزی و یک مساوی ۱۳ امتیاز کسب کرده و در صدر جدول گروه الف قرار دارد و نتیجه دیدار این تیم با چین که قرار است روز یکشنبه هفته جاری انجام شود تاثیری در صعود آن نخواهد داشت.

سومین جشنواره ژیمناستیک سراسری ایران

سومین جشنواره ژیمناستیک سراسری ایران در پنج گروه سنی مختلف به مدت ۹ روز در شهرستان کرمانشاه برگزار خواهد شد.

روابط عمومی فدراسیون ژیمناستیک اعلام کرد. در این مسابقات که از تاریخ ۲۸ مرداد ماه سال جاری آغاز می‌شود ژیمناستهای گروههای سنی ۹، ۱۲، ۱۵، ۱۸ سال و بزرگسال کشورمان حضور دارند.

ژیمناستهای گروههای سنی ۹ و ۱۲ سال رقابتهای خود را در پنج روز نخست این جشنواره انجام خواهند داد و سه گروه سنی دیگر در زمان باقیمانده به رقابت و اجرای حرکات خود خواهند پرداخت.

علاوه بر آن رقابتهای ژیمناستیک رده سنی ۱۲ سال بر خلاف رقابتهای سال گذشته خود که در پنج اسباب برگزار شد و شش وسیله انجام می‌شود.

پیروزی رئال مادرید بر بارسلونا

تیم رئال مادرید چهارشنبه شب با پیروزی ۲ بر یک در مقابل بارسلونا به فینال مسابقات فوتبال جام پادشاه اسپانیا رسید.

در دقیقه ۲۴ بازی برگشت دو تیم که در مرحله نیمه نهایی این جام برگزار شد میچل نخستین گل رئال مادرید را به ثمر رساند این نتیجه تا پایان نیمه اول تغییری نکرد و بارسلونا با آغاز نیمه دوم به حملات فشرده‌ای روی دروازه رئال مادرید دست زد و در دقیقه ۶۸ بازی به یک پنالتی دست یافت که کومان مدافع بارسلونا آن را از دست داد.

در دقیقه ۸۲ بازی به دنبال یک ضد حمله ایوان سامورانو مهاجم رئال مادرید دومین گل تیمش را وارد دروازه بارسلونا کرد.

تیم بارسلونا پس از دریافت این گل همچنان به حملات خود ادامه داد و سرانجام در دقیقه ۷۸ بازی لاودروپ با یک ضربه سنگین تنها گل بارسلونا را به‌ثمر رساند.

آریا تور
ARYA TOUR
آریاتور
عضو یاتا
ARYA TOUR
تورهای تابستانی
● تور فرانسه ● تور یونان ● تور قبرس
● تور مالزی و سنگاپور ● تور دوبی و شارجه ● تورچین ● تور ترکیه
● تور سوریه ● تور ارمنستان
اخذ ویزای دوبی و شارجه
نمایندگی فروش بلیط خارجی و داخلی
خیابان استاد نجات‌الهی شماره ۱۰۵
تلفن ۴ـ۸۳۱۹۴۳ـ ۸۸۲۷۴۶۲
تلفنهای مستقیم تور ۸۸۲۴۴۸۹
۸۸۲۰۳۲۲

قابل توجه
موسسه مطالعات و تحقیقات گیاهان دارویی آماده خدمت گذاری جهت تهیه و توزیع گیاهان دارویی
داروی گیاهی ترک اعتیاد- ترک سیگار- جلوگیری از ریزش موی سر- جوش و لک صورت- اعصاب- پادرد- زخم و ورم معده و روده و غیره....
قم: خیابان امام بیست متری شهید بهشتی پایین‌تر از چهار راه شهید چمران صندوق پستی ۳۸۶۵- ۳۷۱۸۶
تلفن ۴۱۳۳۹
ضمناً با حواله بانکی با پست یا ۳۰ درصد هزینه پستی برای شهرستانها دارو ارسال می‌شود، لطفاً وجه را بیمه سفارشی کنید.

عرضه مستقیم مصالح ساختمانی از طریق کارخانجات عضو
نمایشگاه دائمی مصالح ساختمانی ایران
۷۲/۳/۲۹ لغایت ۷۲/۴/۸

هدف: معرفی تعدادی از مرغوبترین مصالح ساختمانی کشور
هدف: ایجاد ارتباط مستقیم بین تولیدکننده و مصرف‌کننده
هدف: سوق سرمایه‌های واسطه‌گری به سمت تولید وایجاد رقابت سالم برای تولید بهینه
هدف: پایین آوردن تورم کاذب و قطع دست واسطه‌گران
هدف: در اثر استفاده از مصالح ساختمانی مرغوب، بالا بردن کیفیت ساختمان و افزایش عمر مفید ساختمان

ساعت بازدید ۵/۸ الی ۱۹

کارخانجات عضو نمایشگاه دائمی مصالح ساختمانی ایران از کلیه هموطنان عزیز بویژه مهندسان، مشاوران و پیمانکاران پروژه‌های عمرانی و ساختمانی، انبوه‌سازان و دانشجویان رشته عمران و معماری سراسر کشور دعوت بعمل می‌آورند ضمن بازدید از نمایشگاه، فوق واقع در مرکز تحقیقات ساختمان و مسکن از خدمات کتابخانه و فروش کتاب این مرکز نیز استفاده نمایند.

نشانی نمایشگاه: تهران بزرگراه شیخ فضل‌ا... نوری، بین شهراه قدس و فرهنگیان، مرکز تحقیقات ساختمان و مسکن، نمایشگاه دائمی مصالح ساختمانی ایران
صندوق پستی: ۱۶۹۶-۱۳۱۴۵ تلفن: ۶-۹۸۵۹۲۲ تلفن (فاکس): ۹۸۵۹۲۱ تلفن کمیته هماهنگی و اجرایی: ۹۸۲۸۴۳

توحید از دیدگاه دکتر علی شریعتی

۲۹ خرداد ماه، سالروزشهادت یکی از معلمین بزرگ انقلاب، دکتر علی شریعتی است. کسانی که در جریان انقلاب حضور داشته‌اند و از نزدیک با مسائل دوران خفقان و دین‌زدائی سالهای پیش از انقلاب آشنا بوده‌اند، بخوبی می‌دانند که نقش دکتر شریعتی در تحول فکری و مذهبی مردم خصوصاً نسل جوان و تحصیلکرده نقشی اساسی و غیر قابل انکار است. اما دکتر همچنانکه در دوران حیاتش با انواع اتهام‌ها و افتراها و دشمنی‌های کور و بی‌منطق روبرو بود، در سالهای پس از درگذشتش هم از این لحاظ در امان نبوده و نیست.

متن زیر گفتاری است پیرامون توحید از دیدگاه دکتر شریعتی که توجه شما را به آن جلب می‌کنیم. با آرزوی آنکه افکار و اندیشه‌های وی همچنان در راه هدایت و روشنگری نسل امروز انقلاب کارگر افتد.

بحث از توحید به این معنی نیست که دیگر هیچ اختلاف و تفاوت و تضادی در جهان مشاهده نمی‌گردد و هستی یکدست و یک هویت است که شریعتی خود معتقد بوده تضادها وجود دارند و حرکات و جنبشهای موجود در عالم از این تفاوتها و اختلافات ناشی گردیده‌اند و اصولاً بسیار سطحی بنظر می‌رسد که کسی وجود تفاوت را در جهان منکر شود. در این دیدگاه جهان و هستی بصورت یک اندام کلی است با یک شعور واحد که در ارتباط و تاثیر متقابل نسبت به هم‌اند نه دنیاها و جهانهای دور از هم و نفی کنندهٔ یکدیگر.

در اینجا تفاوتها و تضادها وجود دارند اما تفاوتهایی که خود، اجزاء یک سیستم و ارگانیسم کلی‌تری هستند و هر یک در این وادی وظیفه‌ای و کاری را در جهت واحد انجام می‌دهند. که خود می‌گوید:

«وجود موجود زنده‌ای است با یک نظام هماهنگ واحد که دارای حیات، اراده و احساس و آرمان است همانند یک انسان بزرگ مطلق» (م آ- ۱۶)

و یا:

«توحید در یک حکم عبارت از جهان بینی‌ای است که هستی را در ذهن انسان وحدت می‌بخشد و همهٔ قطبهای متضاد سلسله مراتب را در عالم فرو می‌ریزد و می‌شکند و تنها یک خدا، یک امپراطوری وجود یک هدف یک اراده یک روح بجای می‌گذارد» (م آ- ۱۴ ص ۳۲۰)

ناگفته پیداست که در این نظرگاه عامل وحدت دهنده به هستی همان خداست، همان روح و شعور و هدف و جهتگیری و منشاء واحد حاکم بر هستی که بدون آن جهان به قطبهای متضاد و متناقض تبدیل می‌شود.

در بینش یونانی زده خدا خارج از طبیعت است و به عنوان یک علت خارجی اثر می‌گذارد. یعنی خدا در ماوراءالطبیعه است و هیچگونه ارتباطی با این دنیا ندارد و فقط به عنوان یک علت خارجی عمل می‌کند گویی جهان در یک طرف و خدا در طرفی دیگر قرار دارند اما خدای توحیدی از رگ گردن به انسان نزدیکتر است در درون همین طبیعت نیز هست و اصولاً همه جا هست.

هم او می‌گوید:

«قرآن صامت جهان را به چراغی مانند می‌کند که به شعلهٔ خدا روشن است (آیهٔ نور) و علی چه دقیق اندیشه را بر سطح بام بلند و دشوار «توحید» نگاه می‌دارد و از پرت شدن به دو سوی شرک یا وحدت وجود که پرتگاه همه اندیشه‌ها است مانع می‌شود: داخل فی‌الاشیاء لا (بمازجه) خدا در درون پدیده‌هاست اما نه به آمیختگی. و خارج عن‌الاشیاء لابمبانیه: و در بیرون پدیده‌هاست نه به گسیختگی...» (م آ- ۳۳ ص ۱۲۵۶)

او این شعر مولوی را یک جهان بینی می‌داند که:

اگر یک ذره را برگیری از جای
همه عالم فروریزد سراپای

در مجموعهٔ آثار ۱۶ می‌گوید: «می‌بینم در جهان، پدیده‌ها گوناگونند و انسانها متفاوت و انسان و طبیعت با هم فرق دارند و حیوانات با همدیگر تفاوت دارند و عناصر با هم یکی نیستند و حرکات گاه متناض و متضادند و انسان را دچار دلهره و تشتت می‌کنند. در زیر این کثرتها یک وحدت هماهنگ، دقیق عاقلانه و ذی شعور وجود دارد و موحد احساس می‌کند. این است که همهٔ پدیده‌های متفرق را به یک روح و یک حرکت تاویل می‌کند»

اری تضادها وجود دارند اما اصالت ندارند. تضادها چه در بنیاد و چه در مقصد در کادر توحیدند و این یعنی اعتقاد به یک منشاء واحد و راه واحد و جهت واحد در کل وجود یعنی توحید.

می‌بینیم منظور شریعتی از توحید نه یک وحدتی است که مثلاً روح و جسم و ... با هم اینهمانی داشته باشند و یا منظور این نیست که خدا و طبیعت با هم یکی هستند و با هم هوهویه‌اند که خود می‌گوید:

«توضیح واضحات بدهم که وحدت در اینجا وحدت و عینیت (این همانی) در ذات نیست و نه در ماهیت...» (م- آ ۱۶)

و یا:

«ایجاد کردن توحید به عنوان ایجاد یک هستی مبتنی بر توحید و هماهنگی «خدا، خلق و طبیعت» نه وحدت عینیتها (وحدت وجود و ... را من بلد نیستم) بلکه هماهنگی... تفرقه را توحید فرو می‌ریزد و همهٔ مظاهر را از بین می‌برد و با نفی شرک جهانی یک هماهنگی واحد و ناموس واحد و تدبیر واحد و عقل واحد و جهت واحد حاکم بر ماوراءالطبیعه و طبیعت و انسان بوجود می‌آورد و توجیه می‌کند و بخاطر همین معناست که در قرآن که نگاه می‌کنیم چنان از پدیده‌های طبیعی مثل ستاره، مثل زیتون، مثل گل، مثل خاک، مثل عنکبوت و ... سخن می‌گوید گویی از مسائل معنوی و متافیزیکی حرف می‌زند. و اینها اصلا برایش فرق ندارد. با نفی اینها نیست که در قرآن خدا در چشممان روشن می‌شود. با فهمیدن اینها و فرو رفتن در متن طبیعت است که به خدا می‌توان رسید. زیرا طبیعت، خدا و انسان سه منطقهٔ جدا از هم و در حال کشمکش با هم نیستند. یک نظام حاکم بر وجود است. یک امپراطور با یک رهبری یک احساس یک عقل یک تدبیر. هر کسی در گوشهٔ خودش و جهتش بسوی اوست...» (م آ ۲۹ ص ۴۸۱)

همان طور که قبلاً متذکر گردیدم عامل وحدت دهنده به هستی خدا است مثلا:

«اصلاً مادیت و معنویت در اسلام نیست. ماده به همان اندازه مقدس است که معنا ساخت یک دست و یک دستگاه است. دوگانگی وجود ندارد. خدا در آسمان نیست که اینجا مادهٔ پست باشد و آنجا بالا باشد. هستی یک اندام یکنواختی است که یک سلطان و یک حاکم و یک آمر دارد. بنابراین تقسیم بندی به بالا و پایین و مجرد و مادی ... معنی ندارد» (م- آ ۱۹ ص ۳۴۱ پاورقی).

و یا در مجموعه آثار شماره ۳۳ ص ۱۲۵۶ از او سوال می‌شود که: چگونه شما مثلا یک پدیدهٔ متافیزیکی را مثل وحی با یک پدیدهٔ فیزیکی مثل جاذبه یکی می‌گیرید؟

و او در پاسخ می‌گوید:

«هر دو یکی است چون هر دو کار یکی است. چون یک بیش نیست. یک است جلوش تا بی نهایت صفرها. اگر اختلافی در این دو هست به اعتبار رابطه‌شان با من انسان است...» پس تمام جهان در ارتباط تنگاتنگ و ارگانیک با هم هستند و هیچ قسمتی مستقل از قسمتی دیگر نیست. آری فرمول این جهان وحدت در عین کثرت است.

روح و جسم، معاش و معاد،... در حال تأثیر و تأثر اندام‌وار هستند و وجود یکی نفی کنندهٔ دیگری نیست بلکه مکمل یکدیگرند.

اینگونه نیست که بیاییم برای رسیدن به معاد، معاش را نفی کنیم و یا بالعکس. در این خط فکری کار نیز جزء عبادات محسوب می‌شود. این تاثیر متقابل فقط در یک دستگاه کل نگر و اندام وار که توحیدش نامند معنا می‌یابد نه در دستگاهی پر از تفرقه و شرک. وجود این تاثیرات نشاندهندهٔ نوعی ارتباط است وگرنه اگر پدیده‌ای بطور کامل از پدیده‌ای دیگر جدا و مجزا و مجرد باشد چه تاثیری می‌تواند بر آن داشته باشد؟ در جایی که ردیابی روح و شعور را در درون الکترون پیدا می‌کنند (کتاب شعور این ناشناخته اثر ژان شارون) آیا نمی‌توان چنین برداش کرد که این جهان روح و جسمش در هم تنیده شده‌اند و باید دست از تفکیکهای اسکولاستیکی یونانی زدهٔ جهان ناسوت و ملکوت و ... که هیچگونه ارتباطی با هم ندارند کشید؟

این تفکیکها بنا به درک انسان است.

«ما تری فی‌الخلق الرحمن من تفاوت فارجع‌البصر هل تری من فطور»

نبینی در آفرینش خدای مهربان تفاوتی، پس بگشای دیده را آیا بینی شکافی را (الملک- آیه ۳) پس در خارج از ذهن انسان وجود و هستی یکی است و انسان بنا به قدرت درک خود فقط همین طبیعت را مشاهده می‌کند وگرنه هرچه قدرت درک انسان بیشتر گردد نیروهای دیگر هستی نیز برای او عیان می‌گردند.

اینگونه نیست که دنیاهای دیگر بطور مجرد و بی هیچ ارتباطی با دنیای دیگر وجود داشته باشند. این بینش باعث می‌گردد که در عمل تفکیک مطلق بینی بقول شریعتی، معاش و معاد، اقتصاد و معنویت، روح و جسم، کار برای خدا و کار برای خلق، و ... حاصل گردد بدون اینکه تاثیرات آنها و یا اتحاد و تبدیل آنها (مانند پدید آمدن روح از جسم که ملاصدرا آن را توضیح داده است. ر.ک نهاد ناآرام جهان اثر دکتر عبدالکریم سروش) در نظر گرفته شود.

البته باز باید یادآوری کرد که کسی منکر تفاوتها نمی‌گردد بلکه منظور این است که زیربنای این تضادها و اختلافات وحدت است و همین ارتباط است که باعث می‌گردد فقر عامل کفر گردد (کادالفقر ان یکون کفرا). آری تفکر شریعتی به جدایی مطلق و مجرد پدیده‌ها اعتقاد ندارد.

«باید تمرین بکنیم که در متن مادیت خدا را بفهمیم و در متن خداشناسی و خداپرستی مادیت را... فرهنگ عرفانی به ما آموخته است که حتی در جلوه‌هایی از همین طبیعت عنصری، خداوند احساس و شناخته می‌شود خدا به همان گونه که از عقل صحبت می‌کند به همان شکل که از روح حرف می‌زند به همان طریق که از وحی حرف می‌زند و همان طور که از آدم حرف می‌زند، از زیتون، عنکبوت، زنبور عسل، شتر، گاو و پشه حرف می‌زند برایش اصلا فرق نمی‌کند پایین و بالا، خاک و پست، فیزیک و متافیزیک و جسم و روح...» (م- آ ۲۳ ص ۱۲۲)

«این جهان بینی توحیدی است که به هستی، خدا و انسان وحدت می‌دهد و این سه عنصر بجای اینکه همیشه در تضاد باشند- مثل فلسفه یونانی و جهان بینی مذهبی یونانی- در هماهنگی هستند این جهان بینی توحیدی است. جهان در قرآن (صحبت از انسان نیست صحبت از هستی است) یک وجود واحد است...» (م- آ ۲۳ ص ۲۲۶)

و یا در همین م- آ ۲۳ ص ۲۸۸ می‌خوانیم: «قرآن، معنوی- مادی، جسمی و روحی، خدایی- خاکی ندارد. در همین غبار زمین، خدا به همان اندازه هست که در وحی جبرئیل».

سخن به درازا کشیده شد. ناگفتنها بسیارند. اما فکر می‌کنم همین مقدار جهت رساندن عمقی این نظرگاه و زیبایی هستی در این دیدگاه کافی باشد. شاید این مقاله که کاری بیش از گردآوری انجام نداده است بهانه‌ای باشد برای زنده کردن خاطرهٔ آن معلم شهید

علیرضا فرزام

در گذر اندیشه

بازگشت به خویشتن

جامعهٔ ما مثل هر جامعهٔ دیگری و زمان ما مثل هر زمان دیگری قالب ریزی شده و افکار آن قطب بندی و عقاید استاندارد شده است. تیپ‌ها مشخص و جهت‌های تعیین شده‌ای دارند. مذهبی، روشنفکر، تحصیلکرده، عامی، زبده، مرتجع و مترقی، هر کدام قالبهای مشخص و رابطه‌های معلوم و زبان‌های فهمیده شده‌ای دارند، که همدیگر را می‌فهمند، و هر کسی در این عصر بخواهد مرد موفقی باشد و عنصری باشد که در جامعه فهمیده شود و دارای طرز تفکری موفقیت آمیز باشد، باید در جامعه تعیین کند که من برچسب فکریم چیست.

اما بعضی‌ها این شانس را ندارند که از میان استانداردهای موجود بنام مذهبی بودن، ضد مذهبی بودن، روشنفکر بودن، دارای فلان ایدئولوژی بودن، یا وابسته به فلان جناح و قطب بودن، قالبی را اختیار کنند، و از میان این بینشها و اعتقادها و جهت‌گیری‌ها، یکی را مشخص کنند، و بهر حال اینها کسانی هستند که اگر به مذهب تکیه کنند، بیش از هر گروه دیگر، خود مذهبی‌ها با آنها عدم تفاهم پیدا می‌کنند و اگر در جناح روشنفکران سخن گویند، یا مسائلی را مطرح کنند، بیش از همه، خود روشنفکران سخن آنها را بد می‌فهمند و متهمشان می‌کنند.

چنین افرادی همیشه غریب و بد فهمیده شده می‌مانند و ضابطه‌های معلوم انتخاب کردن ندارند و قهراً باید افراد مأیوسی باشند. اینها وقتی به همهٔ جناحهای مختلف نگاه می‌کنند می‌بینند که نمی‌توانند صد درصد جزء هیچیک از این جناحها قرار بگیرند و وقتی ایدئولوژیهای مد و حاکم را نگاه می‌کنند نمی‌توانند صد در صد بعنوان معتقد به یکی از اینها خودشان را در جامعه عنوان کنند، و وقتی که به مذهب موجود نگاه می‌کنند نمی‌توانند خودشان را تسلیم مذهبی سنتی و تخدیر کننده اعلام کنند. چنین کسانی وقتی به جامعه نگاه می‌کنند و می‌بینند که عواملی طی چند قرن باعث انحطاط مردم شده و با فکر و آداب و روحیهٔ آنها، به سختی پیوند یافته است چنین نتیجه می‌گیرند که: قرنها باید بگذرد تا آنچه که در عمق اندیشهٔ مردم جای گرفته و باعث جمود و رکود آنها گردیده است به آگاهی، حرکت و درست اندیشی تبدیل شود. ولی واقعیت خلاف آنرا به ما نشان داده است. آری در چنین جوامعی، ناگهان معجزه‌ای رخ داد و همان نسل، چهرهٔ یک انسان آزاد بیدار و مسئول مصمم را بخود گرفت، و از بطن یک جامعهٔ مرده و قبرستانی و فاضلاب تاریخ، ناگهای حرکت و حیات ایجادشداین‌معجزه‌ایست که‌ایمان و آگاهی ایجاد می‌کندو نیزسرمشقی است برای همهٔ آنهاکه‌نمی‌خواهند هیچ یک از قالبهای سنتی رسمی گذشته و یا وارداتی آمده از فرنگ را تمکین کنند و می‌خواهند خودشان بیندیشند و فکر کنند و بهفمند و انتخاب کنند.

من می‌خواهم در اینجا به یک مسئلهٔ اساسی بپردازم. مسئلهٔ اساسی‌ای که در میان روشنفکران الان مطرح است. و آن مسئله: «بازگشت به خویش است».

براساس همین دعوت می‌آئیم در ایران، و در این جامعه، و این نسل و این عصری که ما الان هستیم و مسئول آن می‌باشیم، این مسئله را مطرح می‌کنیم، و براین اساس است که وقتی مسئلهٔ بازگشت به خویش مطرح است برای من مذهبی با توی غیر مذهبی که هردو در مسئولیت اجتماعی مان مشترک هستیم و به تفاهم مشترک رسیده‌ایم مسئله تبدیل می‌شود از «بازگشت به خویش» به «بازگشت به فرهنگ خویش» و شناختن آن خویشتن که ما هستیم. و در این مسیر مطالعات است که می‌رسیم به: «بازگشت به فرهنگ اسلامی و ایدئولوژی اسلامی» و اسلام، نه بعنوان یک سنت، وراثت، یک نظام یا اعتقاد موجود در جامعه، بلکه اسلام، بعنوان یک ایدئولوژی، اسلام بعنوان یک ایمان که آگاهی داد و آن معجزه را در همین جامعه‌ها پدید آورد. در یک کلمه می‌گوییم: تکیهٔ ما به همین خویشتن فرهنگی اسلامی‌مان است و بازگشت به همین خویشتن را باید شعار خود کنیم، به خاطر اینکه این تنها خویشتنی است که از همه به ما نزدیکتر است و تنها فرهنگ و تمدنی است که الان زنده است و تنها روح و حیات و ایمانی است که در متن جامعهٔ الان که روشنفکر در آن جامعه باید کار کند، زندگی دارد، و تپش دارد. اما اسلام را باید از صورت تکراری و سنتهای ناآگاهانه‌ای که بزرگترین عامل انحطاط است بصورت یک اسلام آگاهی بخش مترقی معترض و بعنوان یک ایدئولوژی آگاهی دهنده و روشنگر مطرح کرد، تا این آگاهی که مسئولیت روشنفکر، مذهبی یا غیر مذهبی، برای بازگشت به خویش و آغاز کردن از خویش، از آنجا شروع می‌شود، برپایهٔ عمیق ترین واقعیت معنوی و شخصیت حقیقی انسانی خودمان که زنده است و موجود در متن جامعه است استوار بماند و از این سرمایه تغذیه کند و بر روی پای خویش بایستد و در عین حال با یک تبدیل، اسلام از صورت سنتی اجتماعی، بصورت یک ایدئولوژی و از صورت مجموعه‌ای از معارف علمی، که تدریس می‌شود، بصورت یک ایمان خودآگاهانه، و از صورت مجموعه‌ای از شعائر و علائم و اعمال، که فقط برای ثواب اخروی انجام می‌شود، بصورت بزرگترین نیروئی درآید که به انسان پیش از مرگ مسئولیت و حرکت و میل به فداکاری می‌بخشد، و به عنوان استخراج مادهٔ عظیمی درآید که آگاهی و عشق را از متن این جامعهٔ روشنفکر دربیاورد و آن معجزهٔ پرومته‌ای را در این نسل بوجود آورد. و اعجازی که زائیدهٔ آگاهی و ایمان است با این نیرو پدیدار گردد، و جمود ناگهان تبدیل به حرکت و جهل ناگهان تبدیل به آگاهی شود و این انحطاط چندین قرنه، ناگهان تبدیل به رستاخیز و خیزش قیامت زائی گردد و به این شکل، هم روشنفکر (مذهبی و غیر مذهبی) به خویشتن خودآگاه انسانی زندهٔ نیرومندش برگردد و در برابر استعمار فرهنگی غرب بایستد، و جامعهٔ خودش را که بوسیلهٔ نیروی مذهب تخدیر می‌شود، بوسیلهٔ نیروی مذهب بیدار کند و به حرکت بیاورد و بر روی دو پای انسان تولید کنندهٔ معنوی بایستد.

مجموعهٔ آثار ٤- دکتر علی شریعتی

مهاجری از کویر

محسن علینی

شب بود و سیاهی برگ و بر بگشوده پیچک وار بر دیوار می‌پیچید (۱)

و در ساحل امن و آرام غفلت موجهای انقلاب و فریادهای اعتراض و گلوله‌های عصیان فرو مرده بودند و در «مزار آباد شهیدان و قبرستان سرد و ساکت زندگان وای جغدی هم نمی‌آمد بگوش.» (۲) شب چنان دیر پائید که امید دمیدن فلق در دلهامان فسرد و باورمان آمد که در پس سیاهی صبح سپیدی نخواهد دمید.

در این حالت «نه کس بیدار نه کس را قدرت گفتار
همه در خواب همه خاموش
و هر فریاد در زنجیر و پای آرزو در بند» (۳)

زر و زور و تزویر این زوایای سه گانه مثلث شوم استعمار به کار همیشگی خویش مشغول بودند و هر فریاد رهایی بخشی را حلقوم می‌دریدند و هر زبان حق گویی را می‌بریدند و هر سر پر سودایی را از دم تیغ می‌گذراندند، مردان و زنان عدالتخواهی را که از میان مردم برخاسته بودند به مسلخ می‌کشیدند و از همه چیز پایگاهی برای ظلم و جور و جنایت می‌ساختند.

مبارزان و مدافعان وطن عاشقانه در خون خود می‌غلتیدند و به چهار میخ کشیده می‌شدند و در زیر تازیانه‌های ستم قهرمانانه جان می‌باختند و توده‌های محکوم و محروم از حیات سر به اطاعت فرود می‌آوردند و در زیر تازیانه‌های جلادان حاکم تسلیم را تمکین می‌کردند و همچون میش‌های پوزه در خاک فرو برده راهی سلاخ خانه‌ها می‌شدند.

ناگهان فریاد و خروش مردی مرد خواب راحت قابیلیان را آشفت و ندای رهایی بخش او ایمان جدیدی را در میان توده‌های تحت ستم برانگیخت، فریاد رسایش پرده‌های فریب را بر چهره‌های صاحبان زر و زور و تزویر درید و خونی تازه را در رگهای فسردهٔ خلق جاری ساخت و در سیاهی و ظلمت طلایه‌دار نور و صبح رهایی گشت و از مردگان متحرک زندگان جاویدی آفرید که «یاد پهلوانیهایشان دل را سراسر می‌کند لبریز.» (٤)

او مهاجری بود که از قلب کویر عطشناک برخاست و به قله تفکر غرب سر زد و سرانجام بسوی خلق در زنجیرش شتافت و در شبستان جهل و اختناق پیام آور نور، روشنایی، عشق و رهایی گشت. او ابراهیم وار تبر خویش را بر سر بتهای زمان فرود آورد و تندیس خداوندان زمین را به لرزه درآورد. او همچون مسیح صلیب مرگ خویش را بر دوش کشید و همچون هزاران نوگل شکفته‌ای که جان بر سر قلم باختند در خون خویش غلتید و بر قامت استوار و بلند قلمش به بند کشیده شد. او قلب شکسته و مجروح یک ملت، زبان گویای یک نسل، امید پیروزی یک خلق و قلب تپندهٔ یک امت بود. از مذهبی سخن می‌گفت که سراسر رسالت و مسئولیت بود، به ایمانی فرا می‌خواند که جز با پای سر نمی‌توان بدان رسید، از تقوایی سخن می‌گفت که در عرصه‌های نبرد حق علیه باطل بدست می‌آید و از اسلامی ایده می‌گرفت که «مجاهد پرور» و «مسئولیت زا» بود.

او که طعم تازیانه را چشیده و درد شمشیر را کشیده بود و در لحظه لحظه ما شکنجه شده بود و بر سجاده مظلومیت پر خونش سر نهاده بود، رسواگر و پرده در، پیوند نامقدس تثلیث شوم استعمار را بر سر هر کوی و برزن بانگ می‌زد و ناقوس مرگ را برای کسانیکه اندیشه و آزادی را به بند می‌کشند به صدا درمی‌آورد. او که بر آستان مقدس آزادی سرنهاده بود چه زیبا و عاشقانه با معشوق خویش راز می‌گوید و او را می‌ستاید:

«ای آزادی، تو را دوست دارم، به تو نیازمندم، به تو عشق می‌ورزم، بی تو زندگی دشوار است، بی تو من هم نیستم هستم، اما من نیستم، یک موجودی خواهم بود توخالی، پوک، سرگردان، بی امید، سرد، تلخ، بیزار، بدبین، کینه‌دار، عقده‌دار، بیتاب، بی روح، بی‌دل، بی‌روشنی، بی‌شیرینی، بی انتظار، بیهوده، من بی تو یعنی هیچ!

ای آزادی به مهر تو پرورده‌ام، ای آزادی، قامت بلند و آزاد تو منارهٔ زیبای معبد من است، ای آزادی، کبوتران معصوم و رنگین تو، دوستان همراز و آشنای من‌اند... ای آزادی کاش با تو زندگی می‌کردم، با تو جان می‌دادم، کاش در تو می‌دیدم، در تو دم می‌زدم، در تو می‌خفتم، در تو بیدار می‌شدم، می‌نوشتم، می‌گفتم، حس می‌کردم، بودم...

ای آزادی، مرغک پر شکستهٔ زیبای من، کاش می‌توانستم تو را از چنگ پاسداران وحشت، سازندگان شب و تاریکی و سرما، سازندگان دیوارها و مرزها و زندانها و قلعه‌ها رهایت کنم، کاش قفست را می‌شکستم و در هوای پاک بی ابر بی غبار بامدادی پروازت می‌دادم، اما...

ای که همه زندگیم از آن تو بوده است و از آن تواست... و بندبندم اگر بگسلند دل از تو نمی‌پردازم که تو دل منی و سرشته در آب و گل منی و شکنجه‌ها جز مهر تو را در من نیفزوده است و زندانها جز هوای تو را در سر من نیاورده است. دشمنی‌ها و وحشتها و تعقیبها جز وفای تو را در من استوارتر نساخته است...

پایی که هر گامی را بسختی برمی‌گیرد و در هوای تو می‌دود و سری که به بندی فرود نمی‌آید در دامن تو می‌افتد و قامتی که چشم امیدی آنرا خم نیافته است در معبد تو نماز می‌گذارد و دلی که از طوفانهای مرگ به لرزه نمی‌افتد از یاد تو پریشان می‌شود...

خدا تو را در من سرشته است، آنگاه که خدا کالبدم را ساخت تو را ای آزادی بجای روح در من دمید... و تو... ای روح گرفتار من، میدانی... که در همهٔ آفرینش چه نیازی دشوارتر و دیوانتر از نیاز کالبدی است به روحش؟ اما... تو را که میرغضبهای استبداد و فراشان خلافت از من بازگرفتند و مرا که به «تنهایی دردمندم» تبعید کردند و به زنجیر بستند، چگونه می‌توانند از یکدیگر بگسلند که نگاه را از چشم باز نمی‌توانند گرفت و چشم را از نگاهش باز نمی‌توانند گرفت و من ای آزادی!

با تو می‌بینم!» (۵)

او بر کسانیکه به لاشه‌ای متعفن بدل شده و در لاک خویش خزیده بودند و در برابر هر جنایتی صبر و سکوت پیشه می‌کردند و در برابر دژخیمان سر به اطاعت و خضوع فرود می‌آوردند و در برابر مسخ ارزشهای والای انسانی همچون ناظری بی طرف نظاره‌گر وضع موجود می‌شدند فریاد برمی‌آورد: «ای بر مرکبهای سیاه ننگ بگریخته از همه صحنه‌های شهادت تاریخ! گرگها، روباهها، موش‌های دزد سکه پرست و شما ای میش‌های ذلیل پوزه در خاک فرو برده! ای غایبها، پوچها، پلیدها، در میان شما هست کسی که هنوز چهرهٔ انسان را بیاد آرد و چشمانی هست که او را بتواند دید و باز شناخت؟» (٦)

او تازیانه نقد آگاهانه را بر فراز سر روشنفکران و تحصیلکردگانی که به ایسمهای گوناگون دلبسته بودند و تنها در گسترده حرف و سخن محلی از اعراب داشتند به حرکت درمی‌آورد و گاه به نرمی و آرامی بر گرده بسترهایشان فرود می‌آورد تا خواب غفلت را از چشمانشان برباید. او مرگ سرخ را برای کسانیکه به زندگی سیاه و نکبتبار خویش خو کرده بودند به ارمغان آورد و بانگ برداشت که:

«مرگ سیاه سرنوشت شوم مردم زبونی است که تن به هر ذلتی می‌دهند تا زنده بمانند، چه، کسانی که گستاخی آنرا ندارند که شهادت را انتخاب کنند مرگ آنان را انتخاب خواهد کرد.» (۷)

و اکنون سخنی با تو ای تندیس غربت و تنهایی در میان خلق:

تو همچون تک درختی در کویر خشک و سوزان ما سر از خاک برآوردی و بار سنگین مسئولیت را بر دوش خود احساس کردی و مردم را به قیام علیه وضع موجود فراخواندی و به آنها آینده‌ای روشن و نوید بخش و سرشار از عدالت و آزادی را بشارت دادی، بنیان قداستهای دروغین را فرو ریختی و در جامعه بجای احساس محض، عقل توام با عشق را جایگزین نمودی و مسائل اعتقادی، اجتماعی را بنیانی عقلانی بخشیدی. تو که به حق وارث پیامبران و چوپانان شورشی در عصر ما بودی ایدئولوژی پویا و پر نشاطی را به ارمغان آوردی و مذهب تخدیر کنندهٔ توده‌ها را مورد انتقاد قرار دادی و بازکنندگان دکانهای دین فروشی را رسوا نمودی.

آنگاه که به خلوت پر رمز و راز نیایشت وارد می‌شویم، تنهایی، غربت و رنج تو را احساس می‌کنیم و در این حالت دل از دردت پاره می‌شود و چشمهایمان از اشک پر:

«خدایا، همواره تو را سپاس می‌گذارم که هرچه، در راه تو و پیام تو، بیشتر می‌دوم و بیشتر رنج می‌برم، آنها که باید مرا بنوازند، می‌زنند، آنها که باید همگامم باشند، سد راهم

می‌شوند، آنها که باید حقشناسی کنند، حقکشی می‌کنند، آنها که باید دستم را بفشارند، سیلی می‌زنند، آنها که باید در برابر دشمن دفاع کنند، پیش از دشمن حمله می‌برند، و آنها که باید در برابر سمپاشی‌های بیگانه، ستایشم کنند، تقویتم کنند، امیدوارم کنند، تبرئه‌ام کنند، سرزنشم می‌کنند، تضعیفم می‌کنند، نومیدم می‌کنند، متهمم می‌کنند، تا- در راه تو- از تنها پایگاهی که چشم یاری‌ای دارم و پاداشی نومید شوم، چشم ببندم، رانده شوم... تا تنها امیدم تو شود، چشم انتظارم تنها به روی تو باز ماند، تنها از تو یاری طلبم، تنها از تو پاداش گیرم، در حسابی که با تو دارم، شریکی دیگر نباشد، ... تا حلاوت اخلاص را- که هر دلی اگر اندکی چشید، هیچ قندی در کامش شیرین نیست- بچشم، خدایا: اخلاص! اخلاص!» (۸)

تو مرگ سرخ را به نسلی که در لجنزار روز مرگیها و انحرافها فرو رفته بودند عرضه کردی و از جوانان منحرف و فریب خورده یا مؤمنان سرخورده‌ای که آزادی و عدالت را در دامان ایسمهای گوناگون جستجو می‌کردند مجاهدینی ساختی که در یک دست سلاح و در دست دیگر کتاب را حمل می‌کردند، و روح سرکش مبارزان راه آزادی و عدالت را چنان به طغیان آوردی که از قفس تن بسوی ستیغ رفیع معراج انسانی پر گشودند. تو بار سنگین رسالت تربیت یک نسل خودآگاه را بر دوش گرفتی و رنج و حرمان این راه را به جان خریدی تا ما را از استعمار کهنه و نو برهانی و بسوی شکستن زنجیرهای بندگی و پایان دادن به گرسنگیها و بردگیها سوق دهی و در شبستان جهل و اختناق و در زیر تازیانه‌های استبداد مصمم و استوار ایستادی تا راه مبارزه را به ما بیاموزی و چونان شمعی فرا راه ما سوختی تا راه را از بی راهه باز شناسیم و در زندگی پیرو شهیدان باشیم و زندگی را هیچ ندانیم جز عقیده و جهاد که «انالحیاة عقیدة و جهاد».

ای که آزادی مرغک پر شکسته تو بود و جان خویش را فدا کردی تا بال و پر خونین این مرغ را درمان کنی، تو چه زیبا و دردمندانه رسالت قلم را با ما بازگفتی و خود بیش از همه بدان وفادار ماندی و سرانجام نیز جان بر سر قلم باختی: «...قلم، توتم قبیلهٔ من است، روح «ما» در آن یکی شده است، ما در آن بهم آمیخته‌ایم، با هم زندگی می‌کنیم و به یکدیگر می‌رسیم، علیرغم زندگی- که متلاشی می‌کند- و زمان- که جدایی می‌افکند- و خودپرستی- که بیگانگی می‌آورد- و ترس- که هر کسی را بخود می‌گریزاند- و عقل- که رشته‌ها را می‌گسلد و تنها می‌کند... او نمی‌گذارد که فراموش کنم، که فراموش شوم، که با شب خو کنم، که از آفتاب نگویم، که دیروزم را از یاد ببرم، که فردا را بیاد نیارم، که از انتظار چشم پوشم، که تسلیم شوم، نومید شوم، به خوشبختی رو کنم، به تسلیم خو کنم، ... به قلم سوگند، به خون سیاهی که از حلقومش می‌چکد سوگند، به رشحهٔ خونی که از زبانش می‌تراود سوگند، به ضجه‌های دردی که از سینه‌اش برمی‌آید سوگند ... که توتم مقدسم را نمی‌فروشم، نمی‌کشم، گوشت و خونش را نمی‌خورم، به دست زورش تسلیم نمی‌کنم، به کیسهٔ زرش نمی‌بخشم به سر انگشت تزویرش نمی‌سپارم،دستم را قلم می‌کنم و قلم را از دست نمی‌گذارم، چشمهایم را کور می‌کنم، گوشهایم را کر می‌کنم، پاهایم را می‌شکنم، انگشتانم را بندبند می‌برم، سینه‌ام را می‌شکافم، قلبم را می‌کشم، حتی زبانم را می‌برم و لبم را می‌دوزم... اما قلمم را به بیگانه نمی‌دهم.

به جان او سوگند که جانم را فدایش می‌کنم، اسماعیلم را قربانیش می‌کنم، به خون سیاه او سوگند که در غدیر خون سرخ غوطه می‌خورم، ... قلم... امانت روح‌القدس من است، ودیعهٔ مریم پاک من است، صلیب مقدس من است، در وفای او، اسیر قیصر نمی‌شوم، زر خرید یهود نمی‌شوم، بگذار بر قامت بلند و راستین و استوار قلمم، به صلیبم کشند، به چهار میخم کوبند، تا او که استوانهٔ حیاتم بوده است، صلیب مرگم شود، شاهد رسالتم گردد گواه شهادتم باشد، تا خدا ببیند که به نامجوئی، بر قلمم بالا نرفته‌ام، تا خلق بداند که به کامجوئی بر سفرهٔ گوشت حرام توتمم ننشسته‌ام، تا زور بداند، زر بداند و تزویر بداند که امانت خدا را، فرعونیان نمی‌توانند از من گرفت، ودیعهٔ عشق را قارونیان نمی‌توانند از من خرید و یادگار رسالت را بلعمیان نمی‌توانند از من ربود... قلم زبان خداست، قلم امانت آدم است، قلم ودیعهٔ عشق است... و قلم توتم من است، و قلم توتم ما است.» (۹)

پانوشتها:

(۱) مصدق، حمید- «درفش کاویان»- چاپ دوم- انتشارات توکا- تهران ۲۵۳۶- ص ۲۰.

(۲) تعبیری از مهدی اخوان ثالث در شعر «نادر یا اسکندر».

(۳) مصدق، حمید- همان مأخذ- ص ١٤.

(٤) مصرعی از شعر «شطرنج»- سرودهٔ م. راما- با اندکی تصرف.

(۵) شریعتی، علی- «خودسازی انقلابی م. آ ۲» «تلخیص از مقالهٔ آزادی، خجسته آزادی».

(٦) - «حسین وارث آدم م. آ ۱۹» چاپ سوم- انتشارات قلم- تهران ۱۳٦۷ ص ۱۱.

(۷) شریعتی، علی- همان مأخذ- ص ۱۷۱.

(۸) شریعتی، علی- «نیایش م. آ ۸» «چاپ دوم- انتشارات الهام- تهران ۱۳٦٦- ص ۱۱۰.

(۹) شریعتی، علی- «توتم پرستی»- ص ۵٦- ۵۳.

آیت‌الله جوادی آملی در خطبه‌های نماز جمعه قم:

قدرت مردمی باید در جامعه حفظ شود

قم- خبرنگار سلام

در کمین انقلاب و نظام جمهوری اسلامی بیگانگان و قدرتهای بزرگی قرار دارند که مسلمانان را در بوسنی و فلسطین اشغالی و مردم مظلوم سومالی را قتل عام می‌کنند.

آیت‌الله جوادی آملی در اجتماع نمازگزاران جمعه شهر مقدس قم در مصلای قدس ضمن بیان این مطلب گفت: هوشیاری، بیداری و قدرت مردمی را در جامعه باید حفظ کرد و در برابر حوادث دنیا هوشیارانه و واقعبینانه باید برخورد کنیم. وی گفت: حضور گسترده مردم در انتخابات ریاست جمهوری عنایت حق تعالی به نظام جمهوری اسلامی است و با حضور فعال مردم آبروی نظام حفظ و امیدهای دشمنان انقلاب به یاس تبدیل شد.

امام جمعه قم افزود: مومن واقعی در مسائل سیاسی و اجتماعی نباید صحنه را ترک کند زیرا هیچ دولتی نمی‌تواند در مقابل قدرت مردمی مقاومت کرده و حقوق آنها را پایمال کند. آیت‌الله جوادی آملی ذخیره واقعی و همیشگی نظام جمهوری اسلامی را تفکرات و اندیشه‌های اباعبدالله‌الحسین ذکر کرد و گفت: مهمترین عامل پیشرفت یک ملت و حفظ سلامتی و استواری نظام جمهوری اسلامی زنده نگهداشتن ایام محرم در جامعه می‌باشد که باید در این راستا اندیشه‌های و آرمانهای مقدس ائمه اطهار را که فخربشریت هستند به جهانیان ثابت کنیم.

وی افزود: اگر مقام ولایت امام حسین(ع) در جامعه به نحو احسن حفظ شود هیچ خطری جامعه را تهدید نخواهد کرد. آیت‌الله جوادی آملی در پایان خطبه‌ها عدم قدرت واقعی دولتهای اسلامی را در صحنه نبودن مردم این کشورها ذکر کرد و گفت: اگر دولتهای اسلامی از نیروی مردمی استفاده کنند به راحتی می‌توانند در برابر قدرتهای دنیا حرفی برای گفتن داشته باشند.

گردهمائی مدیران کل راه و ترابری منطقه ٤ کشور در شیراز برگزار شد

شیراز- خبرنگار سلام

پنجمین گردهمائی مدیران کل راه و ترابری منطقه ٤ کشور در شیراز برگزار شد.

در این گردهمائی که مدیران کل راه و ترابری استانهای فارس، بوشهر، اصفهان، چهارمحال و بختیاری، کهکیلویه و بویراحمد، خوزستان، لارستان و اداره راه کربلا شرکت داشتند مدیر کل راه و ترابری استان فارس گزارشی از فعالیتهای انجام شده را ارائه نمود. در ادامه معاون راهداری وزارت راه و ترابری طی سخنانی بر لزوم توجه به نگهداری راهها و برنامریزی برای گسترش محورهای موجود تاکید نمود.

این گزارش حاکیست: در طول برپائی این گردهمائی مسائل و مشکلات ادارات راه و ترابری در استانهای مربوطه تشریح و رئیس سازمان برنامه و بودجه فارس و معاون راهنمائی و رانندگی و امور حمل و نقل ناحیه انتظامی فارس در مورد اعتبارات مورد نیاز عملیات راهسازی و وظایف ماموران پاسگاههای برون شهری و کنترل بارهای ترافیکی مطالبی بیان داشتند.

عملیات اجرائی فرودگاه یاسوج مجدداً آغاز شد

گچساران ـ خبرنگار سلام

با توجه به وقفه‌ای که اخیرا در ارتباط با عملیات اجرائی فرودگاه یاسوج ایجاد شده بود خبرنگار ما طی گفتگوئی با معاونت عمرانی استانداری کهگیلویه و بویراحمد کسب اطلاع کرد: عملیات اجرای فرودگاه یاسوج که بعنوان یک طرح ملی مطرح می باشد، پس از چند روزی وقفه که ناشی از تعیین تکلیف نهائی قیمت زمین آن بود با تلاش جدی شروع شده و با توجهاتی که ریاست محترم جمهوری بر این طرح دارند شاهد پیشرفت سریع کارها خواهیم بود.وی افزود : این فرودگاه در زمینی به مساحت ۳۳ هکتار و با اعتبار اولیه یک میلیارد و هشتصد میلیون ریال در دست اجرا است که با برنامه ریزیهای انجام شده تا پایان نیمه اول سال جاری اعتبارات تخصیصی جذب خواهد شد وی در پایان این گفتگو با تشکر از کشاورزان روستاهای «مهریان»، «بلهزار» و «مادوان» بخاطر همکاری در واگذاری، زمین در این راستا قول مساعد به آنها داده تا مابقی مطالباتشان در آینده نزدیک پرداخت شود

رئیس جمعیت هلال‌احمر کشور:

کمبود مقطعی دارو در کشور هیچ ارتباطی به هلال‌احمر ندارد

شیراز- خبرنگار سلام

با حضور دبیرکل جمعیت هلال‌احمر کشور و جهرمی استاندار فارس گردهمائی مسئولان هلال‌احمر شهرستانهای استان فارس در شیراز برگزار شد.

دراین گردهمائی وحید دستجردی رئیس جمعیت هلال احمر کشور طی سخنانی اظهار داشت: جمعیت هلال‌احمر جمهوری اسلامی ایران از سوی فدراسیون بین‌المللی صلیب‌سرخ و هلال‌احمر جهانی جزء سومین جمعیت کوشا و فعال دنیا شناخته شده است وی افزود: متاسفانه در سال گذشته سیل در چهار استان جنوبی کشور خسارات زیادی ببار آورد اما هلال‌احمر ایران تمام امکانات خود را برای یاری رسانی به سیلزدگان بکار گرفت.

دستجردی با اشاره به فعالیتهای درخور توجه امدادرسانی در ایران و دیگر کشورهای جهان گفت: از این پس علاوه بر کمکرسانی‌های به موقع روی مسائل فرهنگی و خدمات اجتماعی نیز کار خواهد شد.

رئیس جمعیت هلال‌احمر جمهوری اسلامی ایران در ادامه سخنان خود با اشاره به کمبود مقطعی دارو در کشور و یادآوری اینکه این کمبود ارتباطی به هلال‌احمر ندارد گفت: با توجه به امکانات موجود مقداری سرم از خارج وارد شده که بزودی توزیع خواهد شد.

رئیس جمعیت هلال‌احمر جمهوری اسلامی ایران در طول اقامت خود در شیراز مرکز فیزیوتراپی، داروخانه و مجتمع ورزشی جمعیت هلال‌احمر این شهر را افتتاح و مورد بازدید قرار داد.

لازم به ذکر است قسمت فیزیوتراپی جمعیت هلال‌احمر شیراز را سالن فیزیوتراپی- اتاق کاردرمانی اتاق پزشک- اتاق کنفرانس- سالن داروخانه و انبار دارو تشکیل می‌دهند و مجتمع ورزشی شامل استخر شنا - زمینهای فوتبال- والیبال- بسکتبال- پیست دوومیدانی می‌باشد.

آیت‌الله مشکینی:

برخلاف میل دشمنان آبادانی کشور به‌خوبی انجام شده است

قم- خبرنگار سلام

جهاد سازندگی با کوشش و جدیت بیشتر به راحتی قشر محروم و مستضعف جامعه را از فقر و محرومیت نجات می‌دهد.

آیت‌الله مشکینی ضمن بیان این مطلب در اجتماع مسئولین و نیروهای فعال جهاد سازندگی قم توطئه‌های روزافزون بیگانگان در جهت ممانعت ملت مظلوم ایران از رسیدن به حقوق به حق خود را عامل بی‌اثر و غیر قابل اجرا دانست و افزود: بر خلاف میل دشمنان واقعی جمهوری اسلامی آبادانی کشور به خوبی انجام گرفته و خواهد گرفت.

رئیس مجلس خبرگان جهاد سازندگی را از ارکان اساسی نظام جمهوری اسلامی وخدمت و فعالیت این نهاد مقدس را بهترین نوع خدمت در راستای توجه به محرومین دانست. گزارش خبرنگار ما حاکی است: مسئولین، پرسنل و نیروهای جهاد سازندگی قم به حضور حضرت آیت‌الله‌العظمی گلپایگانی رسیدند که در این دیدار معظم‌له ضمن دعا برای پیروزی و موفقیت اسلام و مسلمین تلاش و کوشش برای احقاق حقوق مردم محروم و مستضعف جامعه را از افضل ترین نوع خدمات دانستند. همچنین حضرت آیت‌الله‌العظمی اراکی در دیدار مسئولین اعضای جهاد سازندگی قم آنان را به خدمت بیشتر و درک احساس مشکلات قشر فقیر جامعه فرا خواندند و برای سلامتی و پیروزی مسلمانان واقعی دعا کردند.

با حضور فرمانده نیروی هوائی ؛

جشن فارغ‌التحصیلی اولین دوره خلبانان جت در شیراز برگزار شد

شیراز- خبرنگار سلام

با حضور فرمانده نیروی هوائی ارتش جمهوری اسلامی ایران تیمسار ستاری جشن فارغ‌التحصیلی اولین دوره خلبانی جت دانشگاه هوائی در پایگاه هوائی شیراز برگزار شد.

به گزارش خبرنگار ما در این مراسم که جمعی از مسئولین استان و فرماندهان نظامی و انتظامی حضور داشتند تیمسار ستاری فرمانده نیروی هوائی ارتش جمهوری اسلامی ایران طی سخنانی ضمن قدردانی و تقدیر از خدمات پرسنل هوائی و دانشکده پرواز در شیراز جوایز نفرات برتر این دوره را اهدا نمود.

عملکرد و برنامه‌های بازسازی قصرشیرین تشریح شد

کرمانشاه- خبرنگار سلام

عملکرد و برنامه‌های بازسازی قصرشیرین در گفتگوی خبرنگار ما با استاندار کرمانشاه تشریح شد. وی گفت: کار بازسازی قصرشیرین به خوبی انجام می‌شود و هیچ مشکلی در این راستا نیست بطوریکه در سالجاری تاکنون ۳۰ میلیارد ریال اعتبار جهت اجرای ۱۰۸ پروژه به شهرستان قصر شیرین اختصاص یافته است که این پروژه‌ها شامل زائرسرا، کتابخانه کانون فرهنگی، بیمارستان، ورزشگاه، فضای سبز، ساختمان اداری و غیره می‌باشد.

وی افزود: کاری را که ما دنبال می‌کنیم این است که اکثر پروژه‌ها در سالجاری به اتمام برسند. وی افزود: مجموعا ۱۲ هزار واحد تجاری و مسکونی در شهرستان قصرشیرین تخریب شده است که تاکنون ۶/۹۷۹ پرونده تشکیل و ۲۳۱٤ واحد بازسازی شده است و برنامه ساخت واحدهای دیگر نیز در دست اقدام است.

وی افزود: در روستاها و بخش‌های تابعه قصرشیرین ٤٤۰۷ واحد تخریب شده‌اند که تاکنون ۸۱۲ واحد تشکیل پرونده داده‌اند و بیش از ۳۰۰ واحد بازسازی و ٤۲۵ واحد نیز در دست اقدام است وی در پایان گفت: تاکنون ۱۲ میلیارد و ٦٦۷ میلیون و ۸۰۰ هزار ریال خسارت بصورت نقدی و تحویل مصالح به غیر از تحویل کالا به مهاجرین پرداخت شده است. همچنین گزارش خبرنگار ما حاکیست: طی مراسمی با حضور غلامرضا صحرائیان استاندار کرمانشاه، سردار همدانی فرمانده قرارگاه نجف و سپاه چهارم بعثت کرمانشاه، آزادی فرمانده سپاه ناحیه، تیمسار رحمت‌الهی فرمانده ناحیه انتظامی استان جمعی از مدیران کل ادارات، ستاد منطقه انتظامی قصرشیرین افتتاح و مورد بهره‌برداری قرار گرفت.

با حضور وزیر کشاورزی:

جشن بزرگ خرمن در تربت جام برگزار شد

● تعدیل اقتصادی در آینده به نفع کشاورزی خواهد بود

● لایحه بیمه خدمات درمانی و بیمه بیکاری روستائیان تحت حمایت دولت در دست بررسی است

مشهد- خبرگزاری جمهوری اسلامی

مراسم سنتی جشن بزرگ خرمن با حضور دکتر کلانتری وزیر کشاورزی در گندمزار روستای نیل‌آباد شهرستان تربت جام برگزار شد.

در این مراسم دکتر کلانتری در سخنانی اهداف و برنامه‌های وزارت کشاورزی را در برنامه پنج ساله دوم برشمرد و گفت: برنامه آتی این وزارت خانه افزایش راندمان آبیاری و بهبود کیفیت محصولات کشاورزی است وی تصریح کرد تعدیل اقتصادی درآینده به نفع کشاورزی خواهد بود و دولت در امور زیربنایی آموزش و تحقیقات حمایتهای لازم را از کشاورزان به عمل خواهد آورد.

وزیر کشاورزی با اشاره به برنامه‌های آتی برای حمایت از کشاورزان گفت: هم اکنون لایحه بیمه خدمات درمانی و بیمه بیکاری روستائیان در حمایت دولت در دست بررسی است که بزودی برای تصویب تسلیم مجلس شورای اسلامی خواهد شد. دکتر کلانتری از تلاش و کوشش کشاورزان و مجریان طرح محوری گندم در کشور تشکر کرد و افزود: محصول کشت گندم آبی کشور در سالجاری به سه هزار و یکصد کیلوگرم در هکتار رسیده است که با یک برنامریزی هماهنگ اصولی پیش‌بینی می‌شود تا پایان برنامه پنج ساله دوم به ٤ هزار و دویست کیلوگرم در هکتار برسد.

در این مراسم که امام جمعه تربت حیدریه دو تن از معاونین وزارت کشاورزی و جمعی از نمایندگان مردم خراسان در مجلس شورای اسلامی و کشاورزان تربت جام یکی از اهداف برگزاری جشن خرمن را شکر گذاری و سپاس کشاورزان از نعمتهای خداوند متعال ذکر کرد. وی از شهرستان تربت به عنوان بزرگترین تولید کننده گندم در استان خراسان نام برد و گفت: انتظام می‌رود در سالجاری ۷۵ هزار تن گندم برداشت شود.

در پایان مراسم جشن خرمن هنرمندان موسیقی محلی تربت و نیز هنرمندان صدا و سیمای خراسان برنامه‌هایی اجرا کردند.

خبرهای کوتاه از سراسر کشور

خبرنگاران سلام

● دهدشت- طی مراسمی با حضور مدیر عامل سازمان بهداشت و درمان استان کهکیلویه و بویراحمد کلنگ ساختمان مرکز بهداشتی درمانی روستای طولیان و روستای ضرغام‌آباد از بخش مرکزی کهکیلویه به زمین زده شد. این دو مرکز هر یک در زمینی به مساحت ۵ هزار متر مربع و زیربنای ۳۰۰ متر مربع با اعتباری معادل ۷۰ میلیون ریال احداث و تا پایان سال ۷۲ مورد بهره‌برداری قرار می‌گیرد.

● دهدشت- ساختمان جدید منابع طبیعی کهکیلویه طی مراسمی با حضور مسئولین استان مورد بهره‌برداری قرار گرفت، این ساختمان با زیربنای ٤۸۰ متر مربع و اعتباری معادل ٦۰ میلیون ریال از طریق اعتبارات حوادث غیر مترقبه «طرح احداث ساختمانهای کشوری» ساخته شده است.

● شوشتر- در بازدید نمایندگان عضو کمیسیون کشاورزی مجلس شورای اسلامی و معاون وزیر کشاورزی در امور بهره‌برداری از طرحها و پروژه‌های مجتمع کشت و صنعت نیشکر شعیبه اعلام شد: با راه‌اندازی این مجتمع عظیم در پائیز سال ۷٤ بیش از ۱۰۰ هزار تن شکر، ۱۰۰ هزار تن خوراک دام و ۱۰۰ هزار تن نئوپان نیمه فشرده تولید خواهد شد.

● نجف‌آباد- در جلسه شورای اجتماعی نجف‌آباد پیرامون گسترش کلاسهای دارالقرآن در سطح شهرستان و تجهیز و راه‌اندازی تعدادی از سالنهای نمایش ویدئو تصمیماتی گرفته شد همچنین مقرر شد نسبت به تشکیل کمیته خیریه ازدواج جهت ازدواج قشر جوان اقدام شود و با توجه به فرا رسیدن ماه محرم روحانیون به روستاها جهت تبلیغ اعزام شوند.

● خوروبیابانک- به منظور کمک به آسیب‌دیدگان ناشی از سیل اخیر کشور توسط جمعیت هلال‌احمر خوروبیابانک کمکهای نقدی مردم و پرسنل ادارات و ارگانها و روستاهای منطقه خوروبیابانک به مبلغ ۳ میلیون و سیزده هزار ریال جمع‌آوری و به حساب ۱۱۱۱۱ هلال‌احمر واریز شد.

● بابل- استاندار مازندران در بازدید از مرکز آموزش استثنائی قائم آهنگرکلا بابل که تنها مرکز روستایی در سطح کشور با ٦ مربی و ۵۰ نفر از دانش‌آموزان کر و لال و عقب‌مانده ذهنی و تحصیلی می‌باشد خواستار اقدامات لازم در مورد رفع کمبودهای این مرکز روستائی شد.

● کوهپایه- از سوی فرهنگیان و دانش‌آموزان شهرستان کوهپایه مبلغ یک میلیون و ۵۱۵ هزار ریال جهت کمک به مناطق سیل‌زده به حساب ۹۰۰۰ بانک ملی شعبه استقلال تهران واریز شد.

● هشتپرتالش- طی مراسمی آب آشامیدنی چوبرتوابع تالش با حضور طاهائی استاندار گیلان، عرفانی نماینده مردم در مجلس و حجتالاسلام ناطقی امام جمعه و عبدالهی فرماندار تالش و دیگر مسئولین ادارات و نهادها افتتاح و مورد بهره‌برداری قرار گرفت.

پیش‌شماره مشترکین ٤ مرکز مخابراتی مشهد تغییر می‌یابد

سرویس شهرستانها - در راستای توسعه شبکه مخابراتی کشور که تغییر پیش‌شماره‌های تلفنی را در برخی از نقاط میهن اسلامی اجتناب‌ناپذیر می‌سازد، تغییراتی در پیش‌شماره‌های تلفن مشترکین ٤ مرکز مخابراتی شهرستان مشهد به شرح زیر بوجود خواهد آمد:

پیش‌شماره‌های ۹ و ۹ مرکز فدائیان اسلام به ۳۱، پیش‌شماره‌های ۷۱ و ۷۸ مرکز قاسم‌آباد به ٦۱، پیش‌شماره‌های ۸۱ و ۸۳ مرکز عامل به ۸٤، پیش‌شماره ۷۱ مرکز شهید فرشچی به ٦٤ و پیش‌شماره‌های ۷۸ مرکز شهید فرشچی به ٦۵ تغییر خواهد یافت.

آنهائی که توجیه نشده بودند به‌من رأی ندادند

بقیه از صفحه ۲

آنجائی که انقلاب ضربه نخورد ولی اگر شخص ضربه بخورد اینکه مهم نیست. خوب بگذارید یک شخص ضربه بخورد عدالت ضربه نخورد.

همین حج، آیا درست است حجی که برای هر مسافری ۳۰۰- ۲۰۰ هزار تومان تمام می‌شود مردم مستطیع بیایند به دولت ۵۰- ۳۰ هزار تومان پول بدهند حج بروند؟ این ۳۰ هزار تومان پول غذایشان هم بیشتر می‌شود البته اینهائی که هستند قبلا پول داده‌اند در یک زمانی هم داده‌اند ما هم تعهد داریم باید بدهیم ولی ادامه‌اش را ما قبول نداریم. آنها قبلا داده‌اند در یک زمانی و ما هم می‌پذیریم. یا سفر خارجی، ما سالی ٦۰۰- ۵۰۰ هزار مسافر خارجی داریم. با ارز ۷ تومانی اینها را می‌بردیم ۱۵- ۱۰ هزار تومان لندن و برمی‌گرداندیم. این درست است؟ آن برای خود دولت ۱۰۰- ۸۰- ۷۰ هزار تومان تمام می‌شود. اگر همه می‌رفتند آدم می‌پذیرفت و اگر همه نمی‌روند این دیگر نمی‌شود. چرا در حکومت اسلامی آنجاهائی که می‌شود به نظام ضربه نمی‌زند جلویش را بگیریم، دیدید به نظام ضربه نزد. ما الان ٤ سال است داریم تعدیل می‌کنیم حضور مردم در صحنه بیشتر از دفعه قبل بود ولی آنهائی که توجیه نشده بودند به من رای ندادند. خوب اسلام در خطر است یک سوم مردم به من مثلا رای ندهند؟ این که در خطر نیست. بعدا همه مردم می‌فهمند و همین‌ها رای‌شان عوض می‌شود. من این را یک مسئله خانوادگی می‌دانم. در یک خانواده بچه آدم برنجد یک تصمیم دیگری ممکن است بگیرد اما این از آدم جدا نمی‌شود. این آرائی که در این مرحله دادند همه‌اش در کادر انقلاب است. تمام کاندیداها کلیات سیاست را قبول داشتند، اختلاف سلیقه‌ای مطرح می‌کردند هر کس رای داده به نظام و به انقلاب رای داده، عمده البته، ممکن است بعضی از ضد انقلابها هم شیطنت کرده باشند. من یک حادثه شیرینی توی خانه‌مان اتفاق افتاد. بد نیست بگویم لطیفه جالبی است. روز رای‌گیری و انتخابات توی اتاق نشسته بودیم، یک بچه کوچولونی داریم نوه من است، دیدم رفته روی بالکن دارد لب بام راه می‌رود که الان می‌خواهد پائین بیفتد، خیلی خطرناک بود. گفتم او را آوردند، آوردم نصیحتش کردم گفتم اینجور نرو، می‌افتی، چه می‌شود آمپول می‌خوری، هر چی از اینها گفتیم دیدیم نه اصرار دارد برود. تهدیدش کردیم دید ما جدی هستیم یک قدری فکر کرد و رنجید و از پیش من رفت. رفته بود آنطرف مادرش را پیدا کرده بود بیا برویم من می‌خواهم به دکتر جاسبی رای بدهم (خنده حاضران) این چیزی که می‌خواهم عرض بکنم نه از این جهت که بگویم حالا آن کسانی که رای دادند بچه‌اند. از جهت عاطفه را می‌خواهم عرض کنم. یعنی بچه انسان هم وقتی عصبانی می‌شود اینجور عکس‌العمل نشان می‌دهد. ما دوستان انقلاب‌مان کسانی هستند مثل همین‌ها با ما رابطه دارند. وقتی که یک چیزی از ما نمی‌پسندند یا می‌خواهند رای هم بدهند و مسلمان و متعهد هم هستند می‌روند اینجوری رای می‌دهند.

اینکه اشکالی ندارد ما نباید این چیزها برنجیم. من در مجلس همانطور که عرض کردم با همان پیش‌بینی که کردم مواجه شدم مردم هوشیارند، خوب انتخاب می‌کنند. بنده نمی‌گویم کسی از من اصلح‌تر نیست حالا آن‌که مردم تشخیص دادند با این هیجانات و با این سیاستهای تعدیل و با این گرانی و با این ارزانی و با اینها خیلی رای عوض نمی‌شود.

همین حدود ۳۰- ۲۰ درصدی از مردم که رای‌شان جابجا می‌شود، این در دوره قبل هم اتفاق افتاد، این دوره هم اتفاق افتاد و برای من بسیار شیرین و گواراست. من جامعه‌ام را از اینجا می‌فهمم من از این مردم صمیمانه تشکر می‌کنم. من یکی از سیاست‌هایم این بود که در این دوره اصلا تبلیغ نکنم. واقعا برایم سخت بود توی این تهران که عبور می‌کردم می‌دیدیم عکس من را روی یک پارچه‌ای زدند نگاه نمی‌توانستم به این عکس بکنم. که اینها چیست. مردم که دیگر ۱۵ سال است که ما را دارند می‌شناسند. همه همت‌مان این بود که به دوستان بگویم تبلیغ نکنید، به روحانیت مبارز چندبار پیغام دادم که خواهش می‌کنم تبلیغ نکنید، به خانه کارگر چند بار پیغام دادم گفتم خواهش می‌کنم کم کنید. دیدم گاهی عمل نمی‌کنند به پاسدارهایم می‌گفتم بروید این پرده‌ها را بردارید که اینقدر نباشد. و توی صحبت‌هایم می‌گفتم که من نمی‌خواهم اینقدر تبلیغات باشد، اسراف نکنید. اگر لازم نبود آن حرفها را هم توی رادیو و تلویزیون نمی‌زدم که جواب بدهند. سعی می‌کردم جواب انتقادات را ندهم. برنامه‌ام را گفتم، از برنامه گذشته دفاع کردم برنامه آینده را اعلام کردم. قبل از انتخابات ما سیاستهای برنامه دوم را به روزنامه‌ها دادیم که مردم ببینند اگر می‌خواهند رای بدهند این است، اگر نمی‌خواهند رای بدهند رای ندهند. هیچ حاضر نبودم و هیچ وقت حاضر نخواهم بود که با تبلیغ و با شعار یک رای بدهند رای ندهند. هیچ حاضر نبودم و هیچ وقت حاضر نخواهم بود که با تبلیغ و با شعار یک رای را به طرف خودم بیاورم. من اسلامشهر رفتم آب را افتتاح کردم اجتماع عظیمی آنجا بودند مردم خوب آنجا، گفتم این را منتشر نکنید و پخش نکنید چون این یک نوع تبلیغات انتخاباتی است. می‌خواستم سد ساوه را افتتاح بکنم فشار آورده بودند من گفتم من نمی‌آیم بعد از انتخابات می‌آیم. گفتند نه، ما چون اینجا را ساختیم و اسمش را هم غدیر می‌خواهیم بگذاریم و برای عید غدیر می‌خواهیم افتتاح بکنیم. به زور من را آنجا بردند برای اینکه این سد افتتاح شود دیدم زحمت‌های آنها را نباید هدر بدهم. رئیس کمیسیون کشاورزی مجلس گفت که حاها که قیمت سم و کود را قسمتی پائین آوردیم اجازه بدهید پیش از انتخابات من مصاحبه کنم بگویم من گفتم نه بعد از انتخابات مصاحبه کن. اصلا بنای اینکه با یک ظاهرسازی مردم جور دیگری فکر بکنند این را من پیش خودم حرام می‌دانم. البته اگر نظام نیاز داشت جایز می‌دانستم ولی من نظام نیستم من یک فرد معمولی هستم باشم یا نباشم یکی است. ممکن است یک کسی بهتر از من یا بدتر از من، بیاید جای من را بگیرد. اما نظام اگر باشد هر کاری را می‌شود کرد. و همین حالا هم عرض می‌کنم آقایان ما سیاست‌مان را ادامه می‌دهیم مردم رای دادند، من مخفی نکردم. گفتم من برنامه‌ام همین است که می‌بینید. البته برنامه دوم مجلس می‌رود مجلس یا رای می‌دهد یا نمی‌دهد یا هر چه شد. آن بحث دیگری است. برنامه و روال کار همین است البته سایر کاندیداها هم این را قبول داشتند آنها هم حرفهای اضافی در این بخش نمی‌زدند. ما البته قسمت عمده را پشت سر گذاشته‌ایم حدود ۸۰ درصد تعدیل را عمل کردیم ۲۰ درصدی از تعدیل مانده دوره برنامه دوم دوره تثبیت است. دستاوردهای این دوره را باید تثبیت بکنیم. عمده مشکلات را مجموعه نظام، مجلس شورای اسلامی، دولت، رهبریهای مقام رهبری و همه با هم کار کردیم این را به یک مرحله‌ای رساندیم درست مثل یک ماشینی که الان در نزدیکی بالای گردنه رسیده، چند صباحی باید عبور بکند و باید به راه هموار برسد. من آینده را بسیار روشن می‌بینم.

ما در آینده نه مشکلات ارزی داریم نه مواد اولیه مشکل دارد، نه مواد غذائی، نه مواد داروئی مشکل خواهیم داشت. نه کارهای زیربنائی‌مان معطل است این‌ها همه را در این دوران اول کارش را درست کردیم. مردم الان نمی‌دانند که چه سرمایه‌هائی این چهار سال ریخته شده که هنوز جواب نداده، راه‌آهن‌های وسیعی که به نتیجه می‌رسد. سدهای عظیمی که به نتیجه می‌رسد، کارخانه‌های عظیم پالایشگاهی و پتروشیمی و صنایع مصروفی و فولاد و معادنی که به نتیجه می‌رسد. اینها نتایج‌اش را در برنامه دوم می‌دهد و یک دوران بسیار روشنی را درست می‌کند. مضیقه‌ها برطرف شده، بن‌بست زده شده، البته هنوز یک چند صباحی هست لازم داریم که اینها را به نتیجه برسانیم ولی کار عمده کشور به حمدالله انجام شده و من حتی اگر در این دوره رای نمی‌آوردم مطمئن بودم هر کس جای من باشد این سیاست را دیگر نمی‌تواند عوض کند. پی و بنیان این سیاست آنچنان محکم است که از باد و باران انشاءا... گزند نمی‌بیند.

یک تذکری آقای نوری وزیر کشور دادند که احتمالاً درست هم باشد چون رای آمریکائیها را من گفتم ۱۰۵ میلیون ایشان گفتند احتمالاً ۸۳ میلیون است که آن ٤۳ درصد آنجوری درست می‌شود والا ۵۳ درصد باشد. فرض هم اگر بکنیم که رای آنها ۵۳ درصد بوده باز ما ۵۷ درصدیم یعنی ما از آنها در نصابش بالاتریم این تذکر بجائی است فرمودند من متشکرم.

در پایان عرضم لازم می‌دانم از همه کسانی که در این انتخابات به هر نحو شرکت کردند اول از کاندیداهای رقیب خودم که انتخابات را گرم کردند، و حرفهائی زدند که ممکن است برای ما هم در آینده مفید باشد. از همه مردمی که شرکت کردند چه آنهائی که به من رای دادند چه آنهائی که به دیگران رای دادند چون من همه این آراء را در کادر انقلاب می‌دانم. از مقام معظم رهبری که واقعا انتخابات را هدایت کردند. از وزارت کشور که بهترین انتخابات دوران بعد از انقلاب را برگزار کرد و حالا آمارهائی که بعداً منتشر می‌کنیم می‌بینید که چه دستاوردهای خوبی داشته و نظم بسیار خوبی و علمی برگزار شده. از مجلس شورای اسلامی که به موقع قوانین را اصلاح کرد و از کسانی که به خصوص به عنوان تشخیص خودشان از من حمایت کردند. نمایندگان بزرگوار مجلس شورای اسلامی و رئیس محترم برادر گرامم آقای ناطق و همچنین برادر عزیزم جناب آقای حاج احمد آقا و شخصیتهای بزرگ دیگر و انمجمعه، بزرگان و روحانیت شریف مبارز و جمع زیادی از روحانیون مبارز، علمای قم، جامعه مدرسین و مجمع طلاب، خانه کارگر و عموم کارگران، دانشجویان بزرگواری که من خیلی روی حمایتهای آنها حساب می‌کنم، انجمن‌های اسلامی در سراسر کشور و بسیاری از شخصیتها جامعه ورزشی، جامعه فرهنگیان و دانشگاهیان، جمعیت زنان، جامعه زینب و بسیاری از گروههای دیگر که من حالا اسامی را نمی‌توانم همه‌اش را بخوانم باعث گلایه دیگران می‌شود از همه تشکر می‌کنم امیدوارم این انتخابات، برای همه مبارک باشد و ما بتوانیم به این اعتماد مردممان دوباره جواب مناسب دهیم.

جدول

جدول شماره ۵٦۳

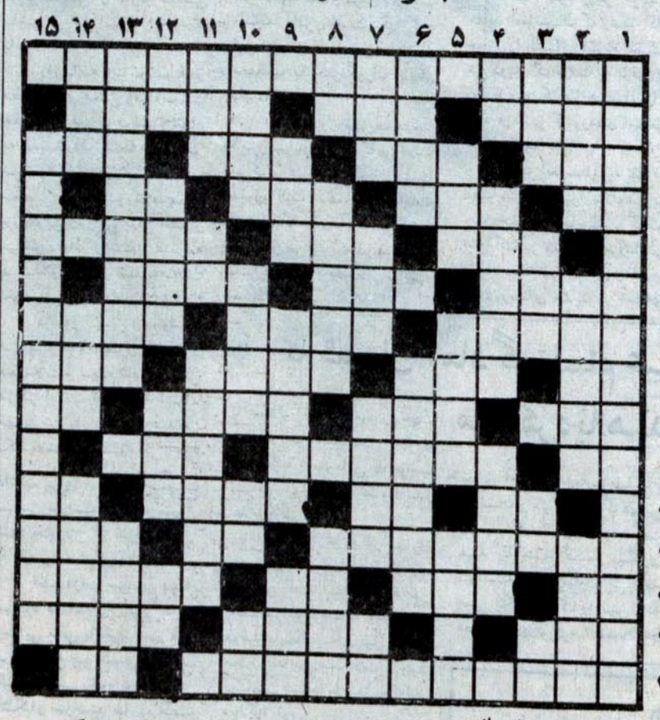

افقی

۱- رژیم مصر و الجزایر از رشد و اشاعه آن در کشورشان وحشت دارند ۲- شاهد - از مواد بیهوش کننده- محلی برای علم و دانش ۳- پیر سفید موی- پست و فرومایه- طریق- دیوار و حصار ٤- تیر پیکاندار- تصدیق خودمان- محبت- گودالی که آبهای کثیف در آن جمع شود - ۵- از درختان سبز و ایستاده- باعث شفا شود اگر خدا خواهد - از شهرهای ساحل دریای عمان ٦- از ابزار کار بناها - از ریزش باران زیاد راه می‌افتد - مقصود ۷- خودداری از خوردن و آشامیدن- شاعر و حماسه‌سرای یونان باستان- صاف و مستقیم ۸- همدم چوپان- قبیله- پایدار شدن- تظاهر به خوبی ۹- محصول درخت کنار- دندانه‌های شانه - از صفات پیامبر اسلام- علامت فعل ماضی استمراری ۱۰- واحد پولی در آسیا- دهقان- نشان ۱۱- پروردگار- تکرار حرف دوازدهم الفبای فارسی- پیامبری که در دهان ماهی جا گرفت- ریه ۱۲- شیمیدان مشهور فرانسوی- کارآدم یکدنده-کشور بام دنیا ۱۳- مساوی و برابر- گربه صحرائی- تعجب خواهران- به آمریکائی گفته می‌شود ١٤- به اولاد پیامبر و خاندان نبی اطلاق می‌شود - از ماههای میلادی- خوار و ذلیل ۱۵- کتابی از جان اشتاین بک- طایفه‌ای بزرگ در ایران

عمودی

۱- مکتب پوچگرائی ۲- راست و درست- فرار کردن- نژاد ایرانی ۳- از جانوران آبی- حشره‌ای خونخوار- صورت- عدد روستا ٤- میوه خیلی رسیده- جمع رزق- مسجدی قدیمی در تبریز ۵- برداشت محصول- تلاش و سعی- اکنون ٦- حدیث‌گو- جنگیدن ۷- از پایتختهای اروپائی- خون بهاء- از بیماریهای چشمی- من و شما ۸- شیر سربریده- نوزاد- خواری و ذلت- ۹- آزاد- دو خطی که بهم نرسند- تعدادی رای ۱۰- شمردن نفوس یک شهر- آرمان و هدف- رها- از چاشنی‌ها ۱۱- از جشنهای ایرانیان باستان- تلخ- واسطه صلح و آشتی- ۱۲- در ردیف ۱۵ افقی بجوئید - از صیفی‌جات- شهری در جنوب فرانسه- حرص ۱۳- مسئول امور یک استان- شاگرد درس نخوان ١٤- ماه محبت و دانش- نقره- کسی که شب توانائی دید ندارد ۱۵- واضع فرضیه نسبیت و مخترع بمب اتم

حل جدول شماره ۵٦۲

سلام

قوام‌السلطنه

سال سوم- شماره ۵۹۸

صفحه آخر

سه‌شنبه ۲۹ خرداد ۱۳۷۲- ۲۸ ذیحجه ۱۴۱۳- ۱۹ ژوئن ۱۹۹۳

رای عدم اعتماد پارلمان ژاپن به میازاوا

یک مقام پارلمان ژاپن روز گذشته اعلام کرد دولت کی ای چی میازاوا، نخست وزیر این کشور جمعه با رای عدم اعتماد پارلمان در مقابل احزاب مخالف تحت حمایت شورشیان حزب حاکم شکست خورد.

به گزارش خبرگزاری فرانسه از توکیو انتظار می‌رود میازاوا در پی از دست دادن آراء، پارلمان را منحل و شش ماه قبل از موعد مقرر اعلام انتخابات عمومی کند. طبق قانون اساسی تنها راه باقیمانده برای میازاوا استعفای وی به همراه بقیه کابینه است. مقام مذکور گفت ۲۵۵ تن از نمایندگان با رای عدم اعتماد موافق و ۲۲۰ تن از آنان با این رای مخالف بودند. وی افزود این نکته نشان می‌دهد اعضای زیادی از حزب حاکم با رای عدم اعتماد به میازاوا موافق بوده‌اند.

در همین حال یوهی کونو وزیر مشاور کابینه کمی بعد از آنکه دولت رای اعتماد را از دست داد گفت میازاوا تصمیم گرفته است پارلمان را منحل کند.

یکی از اعضای جبهه اسلامی الجزایر با رای دادگاهی در آلمان اخراج شد

سرویس خارجی- به گزارش رادیو آلمان، یک دادگاه شهر مونیخ دستور جلب و اخراج سخنگوی برون‌مرزی جبهه نجات اسلامی الجزایر بنام «کبیر» را صادر کرده است.

گویا وی و یک تبعه دیگر دولت الجزایر مسؤل سوءقصد با بمب به فرودگاه الجزیره هستند که طی آن در ماه اوت ۱۹۹۲ نه نفر کشته شدند. این دو نفر که در آلمان بازداشت شده‌اند، در الجزایر غیابا محکوم به اعدام شده بودند. از آنجایی که طبق قوانین آلمان تحویل اشخاص به کشوری که در آن حکم اعدام اجرا می‌شود، ممنوع است، فرد نامبرده به الجزایر تحویل داده نخواهد شد.

دهمین دور مذاکرات سازش اعراب و اسرائیل بدون کسب موفقیت به تعویق افتاد

سرویس خارجی- به گزارش بخش خبری رادیو بی‌بی‌سی، گفتگوهای سازش اعراب و اسرائیل که در واشنگتن جریان دارد، بدون حصول پیشرفت محسوسی در مورد آیندهٔ بیت‌المقدس و بلندیهای جولان به تعویق افتاده است.

رئیس هیات مذاکره کننده رژیم صهیونیستی مذاکرات را مفید خوانده است. اما مذاکره‌کنندگان سوری و فلسطینی، گفته‌اند که در گفتگوها پیشرفتی حاصل نشده است.

«حیدر عبدالشافی» رئیس هیات فلسطینی به خبرنگار بی‌بی‌سی گفت: امتناع اسرائیل از بحث در مورد بیت‌المقدس، مانع اصلی در رسیدن به توافق موقت پیرامون سرزمینهای اشغالی است.

در همین حال خبرگزاری جمهوری اسلامی اعلام کرد «فاروق قدومی» رئیس بخش سیاسی سازمان آزادیبخش فلسطین گفت: مذاکرات جاری خاورمیانه برای دستیابی به راه‌حلی برای بحران منطقه نیست، بلکه تلاشی برای ترسیم نقشه جدید خاورمیانه است.

وی در گفتگو با (الحیات) چاپ لندن و بیروت با بیان اینکه آمریکا در مرحله فعلی از نظام جهانی به آرامش و ثبات در منطقه نیاز دارد گفت: «آمریکا می‌داند که منافعش تنها در صورت پایان یافتن کشمکش اعراب و اسرائیل تضمین خواهد شد.»

قدومی دستیابی به یک صلح سریع را تنها در صورتی که نیروهای بین‌المللی بویژه اروپا بر آمریکا و اسرائیل فشار بیشتر واردکننده امکانپذیر دانست.

رئیس بخش سیاسی ساف رابین نخستوزیر رژیم صهیونیستی را «اسب مسابقه» آمریکا در خاورمیانه نامید و گفت بر خلاف تصور سیاستی که اسحاق‌رابین در قبال مسایل فلسطین اتخاذ کرده از جمله تبعید بیش از ۴۰۰ فلسطینی محاصره کرانه باختری، بیت‌المقدس و دیگر تدابیر علیه ملت فلسطین تمامی امیدها را بر باد داد.

«حیدر عبدالشافی» نماینده فلسطینی‌ها شرکت‌کننده در مذاکرات سازش نیز پس از یک هفته شرکت در جلسات دور دهم مذاکرات خاورمیانه با ابراز تردید نسبت به نیات اسرائیل و حامیان آمریکا گفت که می‌ترسد مذاکرات به دامی از سوی اسرائیل برای فلسطینی‌ها مبدل شود.

وی که در لندن سخن می‌گفت در مورد نتیجه مذاکرات گفت تاریخچه سیاه اسرائیل در رفتار علیه فلسطینی نوید هیچگونه پیشرفت در مذاکرات را نمی‌دهد.

در همین حال گزارش خبرگزاری جمهوری اسلامی حاکی است که موضع اخیر رژیم صهیونیستی در مذاکرات واشنگتن با هدف تحمیل صلح به لبنان با واکنش تند محافل سیاسی اسلامی این کشور روبرو شد.

اوری لوبرانی رئیس هیات صهیونیستی در مذاکرات با لبنان در اجلاس اخیر مذاکرات در واشنگتن عدم پایبندی اسرائیل را به قطعنامه ۴۲۵ شورای امنیت در مورد جنوب لبنان اعلام کرد.

این قطعنامه بر عقب‌نشینی رژیم صهیونیستی از اراضی اشغالی در جنوب لبنان تاکید می‌کند.

این قطعنامه بر عقب‌نشینی رژیم صهیونیستی از اراضی اشغالی در جنوب لبنان تاکید می‌کند.

«نبیه‌بری» رئیس پارلمان لبنان، ضمن رد این موضع رژیم صهیونیستی تاکید کرده است عدم پایبندی اسرائیل به اجرای قطعنامه ۴۲۵ ضربه‌ای به روند صلح و سیاست بازسازی و عمرانی در لبنان است.

«بری» در گفتگویی با شماره روز جمعه روزنامه «السفیر» این موضع اسراییل را عقب‌گردی در مذاکرات صلح خاورمیانه دانست.

شیخ نعیم قاسم قائم مقام دبیرکل حزب ا... لبنان خواستار قطع مذاکره با رژیم صهیونیستی شد.

نامبرده با اشاره به موضع اخیر رژیم صهیونیستی گفت اعلام این موضع از سوی اسراییل صحت دیدگاه حزب‌ا... که مذاکرات با رژیم صهیونیستی را وسیله‌ای برای باجگیری از لبنان دانسته به اثبات می‌رساند.

حزب‌ا... گفت اینک زمان آن رسیده است که دولت لبنان از ادامه مذاکره انصراف کند و راه مقاومت در پیش گیرد.

همچنین «سهیل شماس»، رئیس هیات مذاکره کننده لبنان در واشنگتن، روز گذشته با اظهار بدبینی نسبت به نتایج مذاکرات گفت چنانچه اوضاع بدین منوال پیش برود اسرائیل از لبنان خواهد خواست صلحی بر مبنای سلطه‌گری اسرائیل را قبول کند.

□ ساف: آمریکا تلاش می‌کند نقشه جدیدی برای خاورمیانه ترسیم کند

□ قائم مقام دبیرکل حزب‌ا...: زمان آن فرا رسیده است که دولت لبنان با موضع اخیر رژیم صهیونیستی از ادامه مذاکرات انصراف دهد و راه مقاومت را در پیش گیرد.

دو سرباز روسی در مرز تاجیکستان کشته شدند

خبرگزاری جمهوری اسلامی

همزمان با درخواست رئیس حکومت تاجیکستان از نیروهای مخالف برای به زمین گذاشتن سلاحهای خود اعلام شد که بر اثر تیراندازی از داخل خاک افغانستان به سوی مرزبانان روس در مرز تاجیکستان دو مرزبان روس کشته و یک سرباز دیگر مجروح شدند.

به گفته فرمانده مرزبانان روسیه در مرز تاجیکستان پنجشنبه شب در منطقه مرزی «پنج» بسوی مرزبانان تیراندازی شد که دو نفر کشته و یک تن مجروح شدند.

وی افزود هیچگونه تلاشی از سوی نیروهای مخالف تاجیکستان برای عبور از مرز و درگیری در این منطقه روی نداد.

از سوی دیگر گزارشهای رسیده از دوشنبه حاکیست که گروههایی از نیروهای مخالف تاجیکستان ضمن مسدود ساختن بزرگراه «دوشنبه» به «خرق» از انتقال مواد غذایی به منطقه کوهستانی پامیر جلوگیری می‌کنند.

این در حالی است که «امامعلی رحمان‌اف» رئیس حکومت تاجیکستان طی سخنانی در جمع مسئولین منطقه بدخشان از گروههای مخالف خواست تا فوراً سلاحهای خود را به زمین بگذارند.

امامعلی رحمان اف رئیس حکومت تاجیکستان روز گذشته همچنین ضمن اعتراف به نقض حقوق بشر در تاجیکستان دلیل آنرا در عواقب ناشی از جنگ داخلی در این جمهوری توصیف کرد.

«رحمان اف» طی پیامی به کنفرانس حقوق بشر که در وین جریان دارد و متن آن دیروز در دوشنبه انتشار یافت همچنین تاکید کرده است که درگیریهای نظامی گسترده در این جمهوری آسیای میانه پایان یافته است.

وی این اتهامات را که دولت مسئول کشته و ناپدید شدن مردم می‌باشد رد کرد و تاکید نمود که به ارگانهای ذیربط دستور داده شده است تا ضمن رعایت حقوق بشر ناقضین آنرا مجازات نمایند.

وزیر امور خارجهٔ آلمان:

اروپائیان مجبور به قبول تقسیم بوسنی هرزگوین خواهند شد

سرویس خارجی- به گزارش رادیو آلمان، به میزان تمایل بین‌المللی در خصوص مدارا نمودن با برنامهٔ کرواتها و صربها در مورد تقسیم بوسنی هرزگوین افزوده شده است.

وزیر امور خارجهٔ آلمان «کینکل» در یک برنامه فرستنده تلویزیونی این کشور گفت: اروپائیان احیاناً مجبور به قبول تقسیم بوسنی هرزگوین خواهند شد. دولت آمریکا نیز به طرزی مشابه در این باره ابراز عقیده کرده است.

کلینتون، رئیس جمهوری آمریکا اظهار داشت در صورتیکه کادر رهبری مسلمانان نیز با تقسیم بوسنی به سه کشور موافقت کند، آمریکا مجبور است در مشی خود تجدید نظر نماید.

رادیو بی‌بی‌سی نیز در بخش خبری روز گذشته خود گفت: قبلا «وارن کریستوفر» وزیر امور خارجه آمریکا، یکبار دیگر حمایت آمریکا را از تمامیت ارضی بوسنی اعلام کرده بود اما، اضافه کرده بود که نکتهٔ مهم پیدا کردن راه‌حلی است که برای کلیهٔ جناحهای ذی‌نفع قابل قبول باشد.

اظهارات او بدنبال اعلان این موضوع توسط روسای جمهور صربستان و کرواسی مبنی بر اینکه آنان با طرح تقسیم بوسنی به سه کشور بر اساس قومیت موافقت کرده‌اند. «علی عزت‌بگوویچ» این طرح را کاملا غیر قابل قبول خوانده است.

رادیو آلمان به نقل از خبرگزاریها اعلام کرد که پنجشنبه شب از شدت حملات نظامی در کلیهٔ مناطق بوسنی کاسته شد. شهر گوراژده نیز فقط به طور پراکنده هدف حملات صربها قرار گرفت.

از سوی دیگر جنگ شدید در سه شهر واقع در شمال بوسنی ادامه یافت. فرستندهٔ رادیو بوسنی گزارش داد که در این جنگ شمار کثیری از مردم غیر نظامی کشته و زخمی شدند.

از ظهر روز جمعه قرار بود، آتش‌بسی در بوسنی که روز سه‌شنبه توافقی میان رهبران نظامی جناحهای ذی‌مدخل در جنگ داخلی حاصل شده بود، برقرار شود.

خبرنگار بی‌بی‌سی در سارایوو در مورد احتمال اجرای این آتش‌بس از همه شبها آرامتر بود. اوضاع همچنین با ورود ناظران بین‌المللی سازمان ملل به محدودهٔ تحت محاصره گوراژده بهبود یافته است و گزارش می‌رسد که اوضاع در این شهر عمدتاً آرام است.

این آتش‌بس از آتش‌بس‌های اعلام شدهٔ قبلی رسمی‌تر است در درجه اول توسط بالاترین مقامهای هر سه طرف متخاصم یعنی دولت مسلمان بوسنی، صربهای بوسنی و نیروهای کروات تایید شده است.

دستورات کتبی آتش‌بس قرار است از سوی هر سه طرف صادر شود و به ردههای پایین‌تر اعلام شود. هرگونه نقض آتش‌بس باید فوراً به نیروهای سازمان ملل گزارش داده شود.

اما عده کمی بر این عقیده‌اند که آتش‌بس در کشور تجزیه‌شده، با موفقیت فوری روبرو شود. از همه مهمتر آنکه این آتش‌بس همراه با موافقت سیاسی در باره آیندهٔ کشور نیست و به همین دلیل شمار کثیری از بوسنیایی‌ها عقیده دارند که این آتش‌بس ممکن است تنها وقفه‌ای برای آمادگی مجدد طرفهای درگیر در زدو خورد باشد.

● بیش از ۲۶۰ پناهنده مسلمان بوسنیایی روز جمعه وارد پاکستان شدند. به گزارش خبرگزاری آلمان از اسلام‌آباد مقامات پاکستانی گفتند پاکستان اولین کشور غیراروپایی پذیرای پناهندگان بوسنیایی است. مقاماتی که در فرودگاه اسلام‌آباد به استقبال پناهندگان رفته بودند گفتند ظرف ۲۴ ساعت آینده ۲۵۰ پناهنده دیگر نیز وارد پاکستان خواهند شد.

به گفته مقامات، نواز شریف نخست وزیر پاکستان بدلیل در معرض تهدید قرار داشتن زندگی این پناهندگان در اردوگاههای پناهندگان در کرواسی، ورود آنان به پاکستان را ترتیب داده است.

□ علیرغم توافق آتش‌بس، جنگ در سه شهر در شمال بوسنی ادامه دارد

نخست‌وزیر هند به دریافت رشوه متهم شد

دهلی‌نو- خبرگزاری جمهوری اسلامی

در پی متهم شدن نخستوزیر هند به اخذ وجه پنهانی از یک دلال بزرگ بازار معاملات و سهام حزب حاکم کنگره، روز جمعه حزب افراطی هندویی «بهارتیا جاناتا» را متهم به طراحی این موضوع برای خدشه‌دار کردن حیثیت سیاسی نخستوزیر کرد.

کمیته کاری حزب کنگره پنجشنبه شب در نشست ویژه‌ای با اعلام پشتیبانی قاطع از «ناراسیما رائو» که ریاست حزب را نیز برعهده دارد از وی خواست در زمینه توطئه‌های پشت پرده مخالفین، مستقیماً مردم را در جریان قرار دهد.

در همین حال احزاب مخالف از جمله «حزب بهارتیا جاناتا»، «حزب جاناتادال» و احزاب چپ همچنان به فشارهای خود برای استعفا نخستوزیر به اتهام مشارکت در عظیم‌ترین رسوایی مالی هند ادامه می‌دهند.

حزب «بهارتیاجاناتا» در بیانیه صادره در این مورد ضمن تکذیب ادعای رائو مبنی بر ساختگی بودن اتهام مذکور گفت اعترافات «هارشاد مهتا»، دلال سهام، ثابت کرد رائو در این رسوایی مالی فعالانه شرکت داشته و کشور تحمل یک نخستوزیر مختلس و فاسد را ندارد.

مطبوعات چاپ دهلی نیز طرح اتهام مزبور را به عنوان یک بحران سیاسی جدی برای دولت حزب کنگره توصیف کردند.

روزنامه پرتیراژ «تایمز هند» که طرفدار حزب کنگره است در همین زمینه نوشت در واقع ایجاد کننده سیستم مالی و بانکی موجود که موجب راه یافتن میلیاردها روپیه به بازار معاملات شد خود حزب کنگره بوده و این حزب از مسؤلیت مزبور نمی‌تواند شانه خالی کند.

روزنامه مزبور افزود ناراسیما رائو باید ثابت کند که ادعای «هارشاد مهتا» سراسر دروغ و تهمت بوده و وی را در اسرع وقت به دادگاه مجازات بسپارد و تنها در این صورت است که حزب حاکم توان خلاصی از ضربه سیاسی ناشی از این اتهام را خواهد یافت.

روزنامه «پایونیر» در مقاله‌ای در همین زمینه نوشت جدیت و اهمیت موضوع اتهام به نخستوزیر هنگامی بیشتر می‌شود که اتهام از جانب شخصی طرح شده که متهم به بزرگترین رسوایی مالی است و سیاستمداران برجسته و عالیرتبه هند وی را در معاملات نجومی‌اش یاری داده‌اند.

دو روز پیش «هارشاد مهتا» دلال بزرگ بازار معاملات و سهام شهر بمبئی مرکز ایالت «ماهارا شترا» مهمترین بازار سهام هند در یک مصاحبه مطبوعاتی اعلام داشت برای آنکه از حمایت سیاسی ناراسیما رائو برخوردار شود حدود ۳۳۰ هزار دلار را به وی پرداخت کرده است.

اظهارات مزبور ابهام موجود در ماجرای بزرگترین رسوایی مالی بانکی کشور دایر بر اینکه چه کسی دریافت کننده اصلی رشوه بوده اندکی آشکار ساخت اما به گفته «هارشاد مهتا» هنوز متهمین دیگری از مقامات اصلی کشور وجود دارند که وی نام آنان را بعداً فاش خواهد ساخت.

از سوی دیگر مجلس نمایندگان آمریکا با انتقاد از هند به خاطر نقض حقوق بشر مقامات هندی را به بهبود وضعیت حقوق بشر به ویژه در ایالتهای آشوب زده کشمیر و پنجاب و اسام فرا خواند.

مجلس نمایندگان آمریکا همچنین تصمیم گرفت کمکهای بشردوستانه به هند همچنان ادامه یابد و ارائه این کمکها را به بهبود وضعیت رعایت حقوق بشر در این کشور مشروط نکند. قبلا آمریکا به علت نقض حقوق بشر در هند مانع ارائه برنامه‌های آموزش نظامی به این کشور شده بود. آمریکا در سالجاری میلادی ۴۴ میلیون دلار کمک مالی به هند خواهد داد.

در همین حال یکی از رهبران معروف مخالف حزب حاکم کنگره هند اعلام کرد پس از تراژدی تخریب مسجد بابری هند حق ندارد خود را یک کشور طرفدار حقوق بشر بنامد.

«ملایم سینگ یادو» که در زمان نخست وزیری «وی پی سینگ» سر وزیری ایالت «اوتار پرادش» را عهده‌دار بود و در مقابل سیاستهای تهاجمی افراطیون هندو برای تخریب مسجد بابری ایستادگی کرد این اظهارات را روز جمعه در مصاحبه با خبرنگاران اظهار داشت.

به گفته وی تخریب مسجد مزبور نمونه‌ای از ناکامی دولت مرکزی هند در حفظ امنیت حقوق اقلیت مسلمان و حفاظت از عبادتگاههای آنان در کشور به شمار می‌آید که سابقه حقوق بشر در هند را لکه‌دار ساخته است.

□ یکی از رهبران مخالف حزب حاکم: هند پس از تخریب مسجد بابری دیگر کشور طرفدار حقوق بشر نیست

سمینار بین‌المللی بنیاد مجمع در سوئیس گشایش یافت

خبرگزاری جمهوری اسلامی

با حضور مقامات عالیرتبه و شخصیتهای سیاسی، فرهنگی و اقتصادی پنجاه کشور جهان سمینار بین‌المللی «بنیاد مجمع» روز جمعه در شهر گرانس مونتنا در یکصد و ده کیلومتری شهر برن مرکز سوئیس گشایش یافت.

بنیاد مجمع متشکل از جمعی از شخصیتهای سیاسی و اقتصادی سوئیس از سال ۹۰ تاکنون سه‌بار همسیناررهای بین‌المللی تشکیل داده است یک سخنگوی این بنیاد به خبرنگار اعزامی خبرگزاری جمهوری اسلامی گفت: شرکت کنندگان در سمینار دو روزه (بنیاد مجمع) طی دو نشست به تشریح نقطه نظرات خود در مورد آینده تحولات اروپا بویژه منطقه بالکان و نیز اوضاع در جمهوری‌های مسلمان آسیای میانه خواهند پرداخت.

نیروهای بین‌المللی برای تهاجمات آتی در سومالی آماده می‌شوند

بقیه از صفحه اوّل

چهارشنبه شب در حملات علیه مواضع عیدید که شامل تبادل آتش سلاحهای سبک نیز بود، ۵ نفر دیگر از سربازان سازمان ملل به قتل رسیدند و بیش از ۴۰ نفر آنان مجروح شدند. مقامات بیمارستانهای موگادیشو می‌گویند، تعداد تلفات سومالیهائیها به مراتب بیشتر بوده است و بعضی‌ها می‌گویند، حدود ۶۰ نفر کشته شدند.

جستجو برای یافتن ژنرال عیدید در سراسر شهر ادامه دارد.

سازمان ملل روز پنجشنبه فرمان دستگیری او را صادر کرد تا زمانی که تحقیقات در مورد کشتار سربازان پاکستانی و تیراندازی متعاقب نیروهای پاکستانی به سوی تظاهرکنندگان سومالیایی ادامه دارد، امنیت حفظ شود.

به دنبال نبرد روز پنجشنبه، اوضاع موگادیشو روز جمعه آرام بود و نیروهای سازمان ملل عملیات خود را موفقیت‌آمیز توصیف کرده‌اند و ادعا می‌کنند که قدرت نظامی ژنرال عیدید را درهم کوبیده‌اند، گرچه گفته می‌شود که او را در خارج از موگادیشو، نیرو و سلاحهای فراوانی دارد.

روز پنجشنبه قرار بود علی‌رغم درگیریها عملیات توزیع مواد غذایی آغاز شود. اما به دلیل عملیات نظامی به تعویق افتاد.

مسئله مشکل برای سازمان ملل آن است که مردم سومالی را قانع سازد که حضور سازمان ملل در این کشور در درجهٔ اول به دلیل اجرای عملیات امدادی بشردوستانه است و نه عملیات نظامی.

از سوی دیگر، به گزارش رادیو آلمان، در مباحثات مجلس نمایندگان آلمان، اختلاف نظر میان دولت و احزاب اقلیت درباره اقدامات و عملیات ارتش آلمان در سومالی، رفع نشده است.

وزیر امور خارجه آلمان «کلاوس تینکل» و وزیر دفاع آلمان، برگرداندن فوری سربازان آلمانی به کشور را رد کرده و خاطرنشان ساختند که اوضاع در منطقه آرام و امن است.

نماینده سوسیال دمکراتها، دولت این کشور را متهم به نقض قانون اساسی و فریبدادن افکار عمومی نمود. دو حزب (حافظین محیط زیست) و (پ- د- اس) نیز خواستار برگرداندن فوری سربازان آلمانی به کشور شدند.

دادگاه قانون اساسی آلمان، هفته آینده، رای خود را در مورد شکایت حزب سوسیال دمکرات در این خصوص صادر خواهد کرد.

در همین حال مخالفت گروههای سیاسی ایتالیا با حضور سربازان این کشور در سومالی با تشدید درگیری‌ها در موگادیشو افزایش می‌یابد.

به دنبال مخالفت چند گروه و حزب ایتالیایی احزاب نوبنیاد کمونیست و گروه سبزهای این کشور نیز امروز خواستار خروج سریع سربازان ایتالیایی از سومالی شدند.

گروه سبزها در واکنشی خواستار حضور دولت در پارلمان و توضیح در زمینه عملکرد سربازان ایتالیایی در سومالی شدند.

به نوشته جراند روز جمعه ایتالیا حزب نوبنیاد کمونیست نیز ضمن مخالفت با حضور سربازان ایتالیایی در سومالی تاکید کرد شرکت سربازان ایتالیایی در نبردهای سومالی برخلاف قانون اساسی ایتالیا است.

گروهها و احزاب سیاسی دیگر نیز در چند روز گذشته با حضور سربازان ایتالیایی در سومالی مخالفت کرده بودند.

● گروه سیاسی تحت رهبری ژنرال فرح عیدید دیروز اعلام کرد این گروه دو سرباز آمریکایی و دوازده سرباز مراکشی عضو نیروهای سازمان ملل در موگادیشو را گروگان گرفته است.

به گزارش رویتر از نایروبی در بیانیه صادره از سوی دفتر اتحاد ملی سومالی در کنیا آمده است شبه‌نظامیان طرفدار عیدید در درگیریهای روز پنجشنبه ۵۸ تن از نیروهای سازمان ملل را کشته و ۱۴ تن از آنان را گروگان گرفته‌اند.

□ گروه ژنرال عیدید ۱۴ تن از نیروهای سازمان ملل در سومالی را گروگان گرفت.

اخبار کوتاه

● ایتالیا- رانندگان وسائط نقلیه عمومی روز جمعه در اعتراض به عدم تمدید قراردادهای صنفی خود در رم و برخی از شهرهای عمده ایتالیا دست به اعتصاب زدند.

در جریان این اعتصاب که اتوبوس‌های شهری مترو و دیگر وسائط نقلیه عمومی شرکت کرده‌اند اختلالاتی در زندگی روزمره مردم برای جابجایی بوجود آمده است.

● گرجستان- مقامات گرجستان روز جمعه اعلام کردند یک هواپیمای حمل و نقل «آنتونف- ۲۶» با ۴۰ سرنشین در کوههای قفقاز واقع در شمال غربی تفلیس سقوط کرد. عملیات جستجو برای یافتن محل سقوط هواپیما ادامه دارد.

● پاکستان- وزش توفان شدید در روز پنجشنبه در دو نقطه از ایالت پنجاب پاکستان ۱۴ کشته و ۳۱ مجروح بر جای گذاشت.

به نوشته روزنامه جنگ سرعت وزش این توفان ۱۰۰ کیلومتر در ساعت اعلام شده که باعث تخریب برخی منازل گلی و شکستن چند درخت در فیصل‌آباد و ساهیوال در ایالت پنجاب شد.

● روسیه- به نوشته روزنامه پایتخت، روسیه در حال حاضر از نظر سطح زندگی به پنجمین شهر گران دنیا تبدیل شده است.

به نوشته این روزنامه به دلیل فزونی تعداد خارجیان در مسکو هزینه زندگی در این شهر رو به روز افزایش می‌یابد.

پراودا می‌افزاید، هم اکنون شهرهای توکیو و اوزاکا گرانترین و حراره پایتخت زیمبابوه و بمبئی در هند ارزانترین شهرهای جهان می‌باشند.

گفتنی است که قیمت اکثر مواد غذایی و کالاهای ضروری مردم در مسکو ظرف یک سال و نیم گذشته بین ۱۴۰۰ تا ۲۰۰۰ برابر افزایش یافته است.

● لبنان- مجمع جهانی بحث و تبادل نظر میان کلیساهای ارتودکس و کاتولیک در دیر «بلمند» در شمال لبنان با شرکت دهها روحانی مسیحی از کشورهای مختلف جهان روز جمعه آغاز بکار کرد.

در این مجمع روحانیون مسیحی از کشورهای مصر، ترکیه، روسیه، رومانی، قبرس، آلبانی، فنلاند، واتیکان، استرالیا، آمریکا، فرانسه، هلند، بلژیک، اتریش و لبنان شرکت دارند.

وزیر کابینه جدید افغانستان:

افغانستان به برقراری روابط نزدیک و حسنه با همسایگان ادامه خواهد داد

سرویس خارجی- رادیو بی‌بی‌سی در گزارشات خبری خود اعلام کرد وزیر کابینه جدید افغانستان که رسماً کار خود را آغاز کرده است، می‌گوید که دولت به برقراری روابط نزدیک با همسایگان خود و سایر کشورهای اسلامی ادامه خواهد داد.

رادیو افغانستان به نقل از «هدایت ا... امیرارسلان» وزیر امور خارجه افغانستان گفت: این کشور بدنبال فروپاشی اتحاد جماهیر شوروی و ظهور جمهوریهای جدید در آسیای میانه، اهمیت ویژه‌ای یافته است.

روز پنجشنبه «گلبدین حکمتیار» نخست وزیر افغانستان همراه با اکثر وزرای کابینه‌اش در مراسمی در ناحیه پغمان کابل سوگند یاد کرد. در این مراسم «برهان‌الدین ربانی» رئیس جمهور افغانستان نیز، شرکت داشت.

ترکیب کابینه جدید طی مذاکراتی که ماه گذشته میان رهبران گروههای مجاهد افغان صورت گرفت، تعیین شده بود.

پاکستان آمادگی تمام عیار خود برای مذاکره با هند را اعلام کرد

نواز شریف نخستوزیر پاکستان آمادگی خود را جهت مذاکره با هند برای حل و فصل کلیه موضوعاتی که موجب تیرگی روابط دو کشور شده اعلام کرد.

به گزارش خبرگزاری جمهوری اسلامی از دهلی‌نو وی همچنین گفت اسلام‌آباد حاضر است پیرامون مساله کشمیر و موضوعات هسته‌ای نیز که دو محور اساسی مشکلات موجود فی‌مابین هستند با دهلی‌نو وارد مذاکره شود.

نخستوزیر پاکستان با بیان مطلب مزبور در مصاحبه روز پنجشنبه با خبرگزاری بین‌المللی «آسیا» در اسلام‌آباد اظهار داشت واکنش هند در مقابل ابتکارات پاکستان همواره سرد و توام با اتهامات بوده است.

به گفته وی اکنون زمان آن فرا رسیده دو کشور مسایل لاینحل را که مانع توسعه روابط می‌گردد مابین خود حل وفصل نمایند.

نواز شریف در بخش دیگری از مصاحبه‌اش با اظهار خوشحالی از اینکه روشنفکران و صاحب‌نظران آگاه سیاسی هندی دریافته‌اند که قیام کشمیری‌ها خودجوش، مردمی و گسترده است خاطرنشان ساخت این قیام توسط پاکستان آغاز نشده لذا کشورش قدرت خاموش کردن آن را ندارد.

وی بعلاوه با رد ادعای هند مبنی بر آنکه اسلام‌آباد برای آموزش جدایی‌طلبان مسلمان و سیک اردوگاههایی را در پاکستان برپا کرده گفت هند یا هیچ کشور دیگری نتوانسته برای اثبات این ادعا حتی یک مدرک را نیز ارائه دهد. نخستوزیر پاکستان در پایان اظهار داشت حتی دهلی‌نو ادعاهایش دایر بر دخالت اسلام‌آباد در بمب‌گذاریهای شهر بمبئی را نیز پس گرفت و آمریکا نیز هرگونه دخالت پاکستان در این واقعه را بی‌اساس توصیف نمود.

ساعات شرعی

شنبه ۲۹ خرداد ۱۳۷۲

اذان ظهر ۱۳ و ۶ دقیقه

اذان مغرب ۲۰ و ۴۶ دقیقه

اذان صبح فردا ۳ و ۲۹ دقیقه

طلوع آفتاب ۵ و ۴۸ دقیقه

سلام

روزنامه سیاسی، فرهنگی، اقتصادی، اجتماعی

صاحب امتیاز و مدیرمسئول : سید محمد موسوی خوئینی

دفتر مرکزی : تهران، بلوار کشاورز، ابتدای فلسطین جنوبی، پلاک ۲۵۵

تلفن : ۷۹- ۸۸۰۲۴۷۷

تلکس فارسی : ۲۱۳۵۲۵ سلام

تلکس لاتین : S lam 222959

فاکس : ۸۸۰۲۴۸۰

صندوق پستی : تهران ۱۱۵۹/۱۴۱۵۵

چاپ : چاپ سلام